(明治卅九年十月廿四日第三種郵便物認可)(大同元年七月二十六日第三種郵便物認可)
康德六年四月九日 昭和十四年四月九日
THE SHENG CHING SHIH PAO
十(日刊) 星期日
西曆一千九百三十九年 陰曆己卯年三月二十日
第一萬零四百六十號 (一)

盛京時報

晚刊

四月八日發行

本報價目本埠每份每月一圓四角(國幣) 外埠郵費在內每份每月一圓六角(國幣) 零售每份六分(國幣)
廣告刊費五號字每行十三字一日一圓(國幣)長期另議
發行人 染谷保藏 編輯人 菊池貞二 印刷人 原田光明
發行所 奉天隅田町九番地 盛京時報社
電話 編輯部二一三二八二番 營業部二一二〇二二番 二一一八九七番 城內直賣所四一二三六八號 振替口座奉天一一三〇番
各埠支社 新京東六馬路 哈爾濱新八站承德街 大連榮町二番地 大阪北區堂島濱通一

意軍在阿國登陸
已由海岸攻入十哩
阿政府放棄首都齊拉那

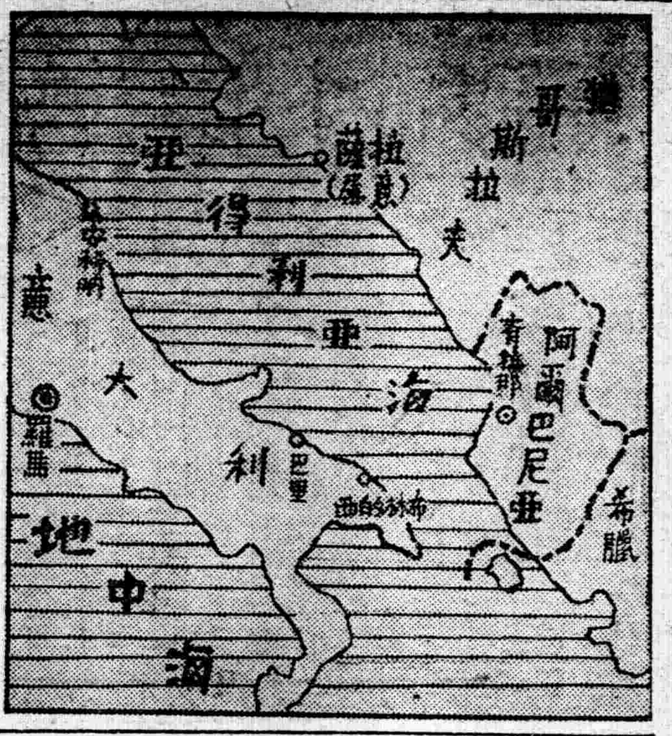

【羅馬七日電】據達意大利官方情報云、六日夜、自布林的西、巴里兩港出發之意大利陸軍部隊、已於七日拂曉在全無抵抗中自阿爾巴尼亞海岸上陸矣、

【齊拉那七日電】意大利軍七日拂曉、開始在阿爾巴尼亞上陸、但阿爾巴尼亞軍、在迭油拉瓦、瓦羅那、加以抵抗、意大利軍、目下對彼加以猛烈砲擊中、

【齊那拉七日電】據此間接到消息云、聞七日上午在阿爾巴尼亞聖喬班尼港登陸之意大利軍、以破竹之勢、繼續進擊、於下午已達到距海岸十英里之內地云云、

【又電】阿爾巴尼亞對意大利向阿爾巴尼亞進兵、有出而抵抗之勢、據七日齊拉那半官方面接到之情報云、在都拉索及瓦羅那兩港進攻之意大利軍、與阿爾巴尼亞側之軍隊憲兵及義勇兵間、目下已展開戰鬥、在瓦羅那市門演成白兵戰、

【又電】據當地接到消息云、意大利空軍、與地上部隊呼應、對瓦羅那都拉索二港、六日曾終夜加以猛烈之轟炸、但聞一面混有阿爾巴尼亞人之義勇兵、盛行與意大利軍交戰、尤其在阿新格吉尼地方、兩軍間曾展開激戰、

【都拉索七日電】據七日夜都拉索接到消息云 聞阿爾巴尼亞政府、以不堪意大利軍之猛攻、已放棄首都齊拉那、向東南四十公里之阿貝哈山特愛爾巴桑退却、現齊拉那市民、亦因政府之放棄首都、頗爲動搖、市內已完全陷於混亂云云、

意政府發表戰況

【羅馬七日電】意大利政府、七日上午十一時半、發表第二次聲明、宣明於阿爾巴尼亞海岸登陸之意大利軍節節擴張戰果中、內容如左、

我登陸部隊、於七日黎明、在聖尼克瓦蘭達、瓦羅那都拉索、聖喬班尼、廸梅得亞各港、開始登陸、均告順利成功、惟有都拉索登陸部隊、稍受抵抗、然亦片刻將其擊潰、登陸部隊、趨勢向內地開始進擊、刻正擴大戰果中、屬於第一航空軍團之我空軍精銳四百架、亦在阿爾巴尼亞國內上空飛行中、不攻擊人民居住地域、以防人民遺殃、

阿國向意提議和平

【羅馬七日電】據都拉索七日下午三時發電云、由阿爾巴尼亞國王趙戈一世派遣之特別全權使節經濟相蓋勤氏、偕同政府之高級官吏、並添附齊拉那駐在之意大利空軍武官賈布列利大佐、在都拉索與意大利派遣軍總指揮官格慈奧尼將軍會見、提出由趙戈國王之和平提議、該提議、當即轉電於羅馬云、

美派軍艦禮送齋藤大使遺骨

故前日本駐美大使齋藤氏、前在華盛頓因病逝世、氏生前與現大總統羅斯福交誼篤憶、以是特派阿斯特里亞號軍艦、禮送遺骨、堪稱爲國際佳話、（上）由遺骨由雅問達克禮號汽艇、運於阿斯特里亞號軍艦、（下）由奈亞玻斯兵學校校庭向軍艦之葬列、

意軍發安民佈告
對阿爾巴尼亞國民

【倫敦七日電】關於環繞意大利向阿爾巴尼亞進展之反意示威運動、意大利已於七日向阿爾巴尼亞急派陸海空軍、據路透社齊拉那電云、阿爾巴尼亞政府、在意大利出兵同時、態度豹變、向意大利提出阿爾巴尼亞政府新代案、而意方當即受諾此代案、於是阿爾巴尼亞政府已向都拉索派遣以蓋勤經濟部長爲首班之休戰特使團、

【羅馬七日電】以阿爾巴尼亞國王提議之和平案爲基礎、在意大利阿爾巴尼亞兩國間、進行協議之結果、似已成立新協定、而新協定內容、由阿爾巴尼亞國王趙戈世退位、阿爾巴尼亞、完全成爲意大利保護國之說、頗爲有力、關于以上之傳說、意大利政府、現下尚回避肯定與否、

【羅馬七日電】屬於第一航空分團之意大利軍飛行機、在意軍登陸以前、飛翔於阿爾巴尼亞領土上空、已散布左記之安民布告傳單數十萬張、

告阿爾巴尼亞國民今晨在貴國登陸之意大利軍、乃爲於過去數世紀間曾保持深厚友情之國民軍隊、斷然不許對此抵抗、如有抵抗者、決不容赦、即將此擊滅、諸君勿要聽信使諸君貧困、現欲使諸君招來流血之諸君政府官吏之言、意大利國皇帝之軍隊、來此處駐屯必要之期間、再建秩序與正義與和平云云、

猶國在事前諒解

【羅馬七日電】意大利政府七日午後六時十分、關於此次向阿爾巴尼亞出兵、發表如左之公式聲明由此當成立意大利猶哥間在事前密切連絡之諒解

齊亞諾外相、亘過去數日間與駐羅馬猶哥公使克里斯琪凱氏取密切連絡、同時在貝奧格拉德之駐意大利公使任迭爾留氏、與猶哥外相馬爾克比齊氏亦取同樣密切連絡、

猶國閉塞阿國境

【貝奧格拉德七日電】意大利軍進駐阿爾巴尼亞、鄰邦猶哥斯拉夫、頗受衝動、政府於七日在攝政葛島爾殿下臨席之下、舉行緊急國務會議、協議對策、結果、爲備萬一事急、決行閉鎖尼爾巴尼亞猶哥斯拉夫國境、當即通令國境守備兵照辦、然猶哥斯拉夫、以爲已獲意方允爲尊重權益之保障、官方尚稱冷靜、

猶國拒絕阿國求援

【羅馬七日電】駐猶哥貝奧格拉德之阿爾巴尼亞公使修蒂夫博士、七日對猶哥斯拉夫政府、關於阿爾巴尼亞之國土防衛、要請猶哥政府援助、然而猶哥已拒絕此種要求、

意國行動全屬正當
德政府聲明公表態度

【柏林七日電】對於意大利軍之進攻阿爾巴尼亞、德意志事前已接到通告諒知、而德意志政府、七日上午、以聲明書表明德國認爲意大利此次行動、全屬正當之意旨、玆迻譯如次、

意大利爲擁護阿爾巴尼亞之意大利權益、遂有此次措置、德國政府對此表明完全諒解與同情、德國政府對於阿爾巴尼亞、並無何等利害關係、西歐民主主義諸國、對此毫無正當非難餘地之意大利行動、擬行干涉之理由、實難諒解、蓋意大利不能默視本國對岸阿爾巴尼亞之意大利人安全受威脅也、

德空相赴意

【桑列莫七日電】在桑列莫滯留中之德國空相戈林元帥搭七日上午八時二十分之特別專車赴羅馬、該元帥在羅馬與莫首相作重要會談後、更擬於一兩日內、赴特里保里視察旅行、但在羅馬政界、以爲與戈林元帥之旅行相關聯、試尼斯問題、最近亦必重大化等語、盛行此種觀測、

英駐意大使
訪意外相求說明

【羅馬七日電】英駐意巴斯大使、七日午后零時半、訪問齊亞諾外相於基吉宮、手交關於阿爾巴尼亞出兵之英政府抗議後關於該問題請求說明意政府對英國與以說明同日發表

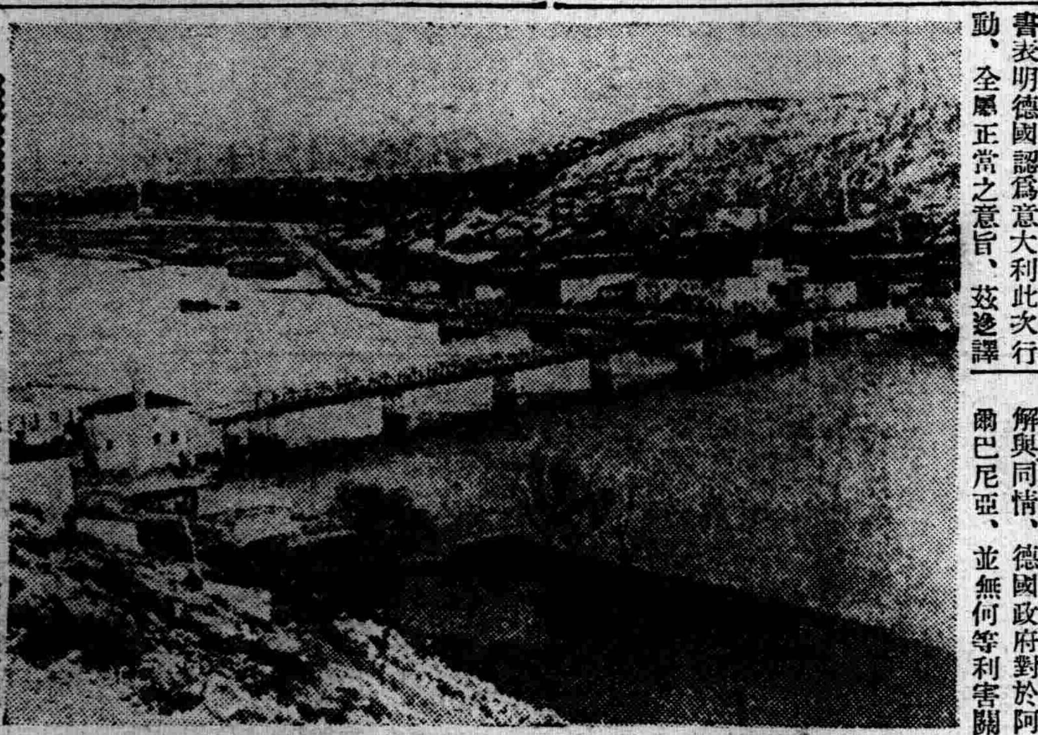

寫眞說明 阿爾巴尼亞國內、並無鐵路、國民之生活之半開化的、固一歐洲之蠻國也、但山明水秀、風景絕美、有世界公園之稱、寫眞爲美麗之斯克達里斯市、

戰爭已不可避免
法國國民心理極示緊張

【巴黎七日電】法國政府、基於現地情報、在檢討意大利軍出兵阿爾巴尼亞問題中、原來意大利此次出兵、阿爾巴尼亞、法國根據破壞維持地中海現狀及巴爾幹勢力均衡之見地、有與英國政府聯絡、採取共同對策之意向、而一般國民、懷抱現已開始戰爭之觀念頗强、所謂和平云云之時期、早已過去、縱使歡迎與不歡迎、但戰爭早已不可避免、感情支配民衆、國民因血族友人、漸被召集、感到將及已身、惟有暗中默默懷抱所謂拯救祖國之自覺、一般人士心理、與一年前、迥不相同、理梅達克沙斯將軍、七日晨召集緊急閣議、愼重協議對策、並先後將鮑斯加利里意國公使及關係各國使臣邀至、交換意見、希臘政府、尙未發表任何公式意見、官方極度緊張、注視情勢推移、

意軍總數約三萬
軍艦一百九十隻出動

【羅馬七日電】據羅馬政界消息靈通者談、聞意大利派遣阿爾巴尼亞之軍隊爲三個師團、共兵力總數、約三萬五千名、

【齊拉那七日電】據阿爾巴尼亞側情報、六日意大利軍集結軍艦、爲百九十隻、計開如次、

聖尼克瓦蘭達、七七隻、瓦羅那約四〇隻、都拉索三八隻、聖喬當尼、廸梅得亞二八隻、比斯第巳爾約一〇隻、

希臘召集緊急閣議

【雅典七日電】意大利軍趁進駐阿爾巴尼亞之餘威、或將佔據希臘領各府島之風說、希臘政界、頗受衝動、希臘總

佛蘭哥政府公表
參加防共協定簽訂竣事

【布爾哥斯七日電】佛蘭哥政府公表、三月二十七日於布爾哥斯、與日德意三國大公使間、對於西班牙之防共協定參加議定書、已調印完了、

贛江一帶佔領地

【南昌七日電】佔領以來僅五日間、在贛江岸之要地樵舍等黄家渡、王家須、横巷進等、結成治安維持會、早已實踐復興之第一步、

英駐日大使
在滬晤日當局

【上海七日電】來滬中之駐日英國大使克萊基、五日夕刻、向森島參事官請求與當地日本陸海外首腦非公式會見、經森島參事官斡旋後、決定七日午前十一時半、在法租界日本大使官邸開懇談會、招請克萊基大使、日方由野村中將（海軍）、櫻井少將（陸軍）、森島參事官（外務）出席、當時已袒懷交換意見、由野村中將、櫻井少將、披瀝當地日本陸海軍當局者、對於處理關聯中國事變之與英國間當地當面重要問題方針之率直意見、並明確表明日本陸海軍不惜以絕大犧牲、建設東亞新秩序、爲達成此目的、從速打倒蔣政權事、乃恢復東亞和平之捷徑也、克萊基大使對此、亦率直表明英國對於日本之立場、會談二小時、始告終結、一時半、更舉行會餐、由森島參事官、鶴見領事、寺崎領事夫妻、佐藤領事夫妻、石黑領事夫人（外務）、櫻井少將、宇都宮中佐（陸軍）野村中將、光延中佐（海軍）、及克萊基、嘉兩大使、白里安航空大佐、克基總領事夫妻出席、席間作種種懇談、午後三時散會、克萊基大使定七日夜乘照國丸、八日未明赴日本、嘉大使定八日由上海出發、經香港、河內、昆明、赴重慶、

從化花縣方面戰況

【廣東七日電】華南派遣軍報道部發表、在從化、花縣方面作戰之日軍某部、迄至四月七日下午三時、戰況如左、一、第一縱隊、六日晨、涉渡流溪水、穿過從化西北地區、是日下午、擊破帽山附近之敵軍、至傍晚、佔領逕湖墟完全截斷敵軍退路、二、第二縱隊、隨前記部隊之後、涉渡流溪水、擊破太平城西北山岳地帶各處頑强抵抗之敵軍、是日下午、進至密子山附近、其一部在街前市東側地區、與優勢敵軍交戰、

晚刊一大張半

奉天市奉警廳佈告 第十五號

爲佈告事查時値春季氣候溫和自應及時舉行定期種痘藉以預防天花而免傳染茲經本市與協議派遣醫師多人分赴各區警察署管內專爲市民無料引種牛痘以期普遍詳細日時地點分別開列於後凡各區應受種者務於規定日時地點遄赴各該管警察署管內受種勿事觀望致貽後悔恐未週知特此佈告

記

署	種痘月日	種痘場所	檢痘月日	檢痘場所	種痘及檢痘實施區域
大和署	四月十日	本署講堂	四月十九日	本署講堂	加茂町、西塔、日吉町莊賢堂派出所管內
	四月十一日	〃	〃	〃	隅田町、直轄、宮島町、千代田通、派出所管內
	四月十二日	〃	〃	〃	浪速通、驛前、青葉町、派出所管內
	四月十三日	彌生小學校	四月二十日	彌生小學校	紅梅町、南七條、高千穗派出所管內
	四月十四日	平安小學校	四月廿一日	平安小學校	平安通、萩町、雪見町、派出所管內
南市場署	四月十日	遼東旅館	四月十九日	遼東旅館	署直轄、八經路、十四緯路、南八家子、二經路、保安寺、五緯路馬路灣、十三緯路派出所管內
	四月十一日	朝日街警察官吏派出所	〃	〃	朝日街派出所管內
	四月十二日	大西街大西分區軍事務所	四月二十日	大西分區事務所	大西邊門、啓宇里、興化街、風雨壇派出所管內
	四月十三日	小西街同善堂	〃	〃	小西門外、子孫堂、營房、五斗居、派出所管內
北市場署	四月十日	本署講堂	四月十九日	本署講堂	直轄、北三經路、小西邊門裡、祠堂、十間房派出所管內
	四月十一日	〃	〃	〃	朱剪爐、回回營、二三經路、十八經路、北市場、定本街派出所管內
	四月十二日	工業區三馬路派出所內	四月二十日	工業區三馬路派出所內	一馬路、西教場、五馬路、四馬路、三馬路、派出所管內
	四月十三日	〃	〃	〃	西四街、北道口、向陽街、民富街、直興園、派出所管內
城內署	四月十四日	城內署講堂	四月廿一日	城內署講堂	直轄、大東城門、小東城門、大西城門、小西城門、大北城門、小北城門、西華門、小南城門、各派出所管內
	四月十五日 四月十七日	直隸會館	四月廿二日	直隸會館	燒市、老堆子、官燒鍋、大南邊門、西板井、大什字街、小南邊門各派出所管內、萬柳塘分駐所
	四月十八日	蓮花寺派出所	〃	〃	蓮花寺分駐所管內
大東區署	四月十日	大東區警察署	四月十九日	大東區警察署	長安、安南、延吉、直轄、管城、德化、各派出所管內
	四月十一日	大東國民學校	〃	〃	水橋欄、大東邊門、二道溝、魁星樓、大東城門外、各派出所管內
	四月十二日	小東國民學校	四月二十日	小東國民學校	小東邊門外、地壇、民康、吉星、老虎廟、五聖觀、桑道各派出所管內
	四月十三日	八家子分駐所	〃	〃	八家子、東陵、各分駐所管內
鐵西署	四月十四日	興順街派出所	四月廿一日	晴明街派出所	興順街、路官屯、各派出所管內
	四月十五日	齊賢街派出所	〃	〃	齊賢街、于洪屯、楊士屯、各派出所管內
	四月十七日	本署講堂	〃	〃	晴明街、永康街、康德街、中央路、各派出所管內
	四月十八日	發大街派出所	四月廿二日	發大街派出所	發大街、芳野通、各派出所管內
皇姑屯署	四月十四日	柳條湖國民學校	四月廿一日	北陵國民學校	柳條湖分駐所管內
	四月十五日	大舍屯國民學校	〃	〃	大舍屯、北陵、各派出所管內
	四月十七日	北陵國民學校	〃	〃	鐵道口、興隆街、驛前、各派出所管內
	四月十八日	本署講堂	四月廿二日	本署講堂	御花園、永安、沙河子、直轄、各派出所管內
北關署	四月十五日	本署講堂內	四月廿二日	本署講堂內	直轄、大北城門、大北關、小津橋、興京路、草倉、大北邊門各派出所管內
	四月十七日	小北關救世軍講堂	四月廿四日	〃	小北城門、小北關、西下窪子、永興里、火神廟、小北邊門各派出所管內
	四月十八日	本署講堂內	〃	〃	二台子、東毛君屯、洮昌路、遼濬路、各派出所管內

康德六年三月二十五日
奉天市長 鄭禹
奉天警察廳長 姜全我

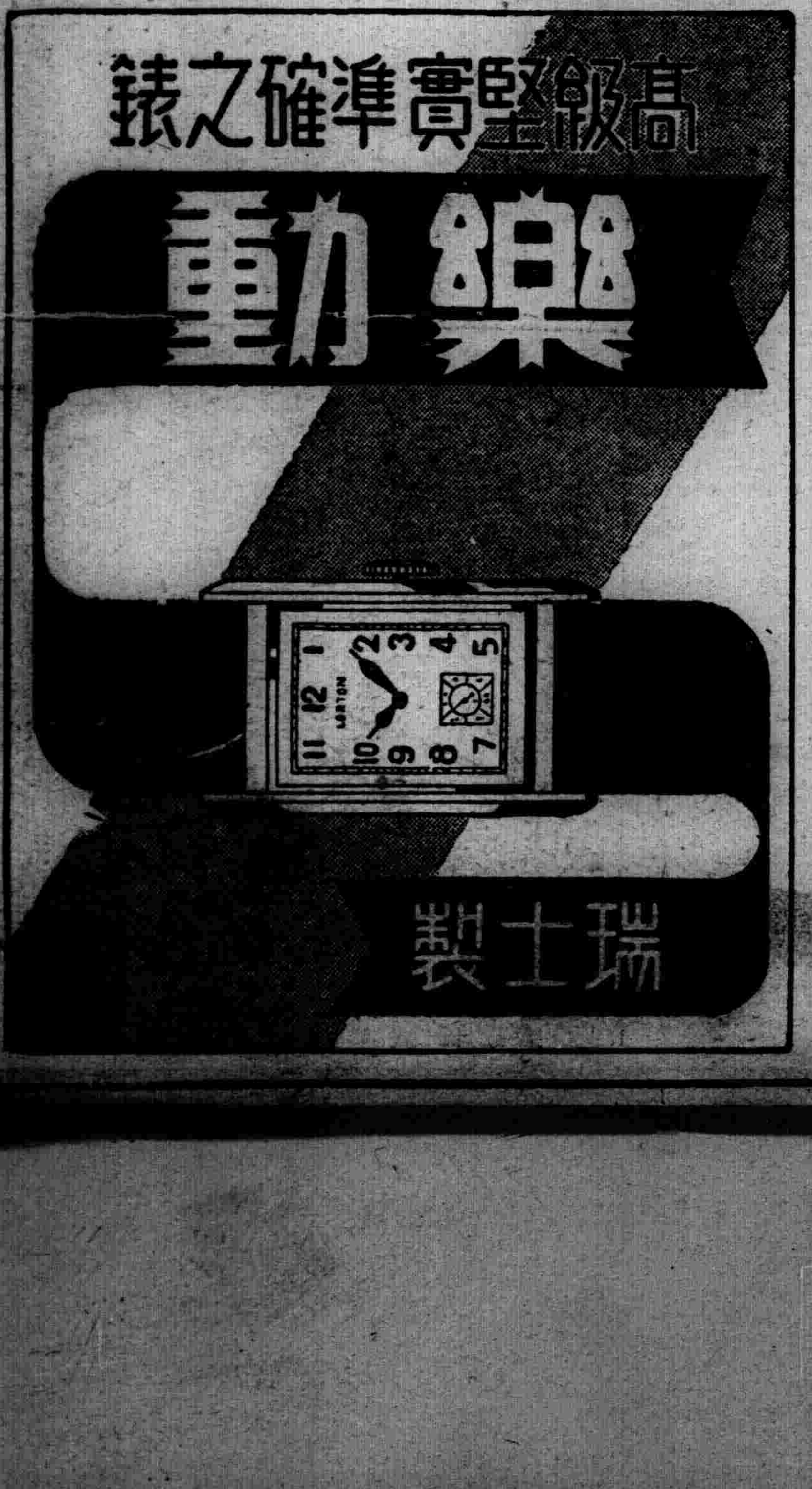

對確保治安功勞者 聖旨御賜敘勳

沐恩將校職員四千九百廿二名

【新京專電】滿洲國皇帝陛下御軫念治安部關保者爲達成建國聖業向强化國防確保治安一意邁進之功業、曾亘數次降諭旨敘勳、此次更頒下第二次臨時敘勳之諭旨、即對於自建國當時盡瘁於確保地方治安之治安隊將兵職員少校張廣山以下四千九百二十二名御賜敘勳、

駐日意國武官 亦榮蒙敘勳

【又電】皇帝陛下深嘉納駐日意國大使館付武官伍里諾尼鼐、里喀里將中佐能將我國國際的認識廣向各國宣傳、致使我國國際的地位向上、並對彼我親善有所貢獻、此次特降諭旨御賜以敘勳、

防共陣容愈加强化

傅蘭哥政府參加協定 我國政府發表

【新京專電】完成國內統一事業之西班牙傅蘭哥政府、前曾對防共協定原簽字國日德意三國政府表明有參加該協定之意向、已於三月二十七日正式參加該協定矣、又對與匈牙利政府相前後、參加防共協定之滿洲國、亦由該三國通告西班牙參加防共協定、而滿洲國對此亦欣然應諾、相携邁進於防共聖戰、關於此事、滿洲國政府、於八日上午十一時半發表如左、

政府發表 此次政府、接到防共協定原簽字署國日德意三國政府分別託由駐滿大公使正式通告西班牙國本年三月二十七日參加防共協定、張國務總理向傅蘭哥將軍發出如左之祝電、

祝電 現已接到日德意三國政府通告、藉悉貴國正式參加對抗國際共產之協定、對此由衷心表示祝意、與現今國內動亂平定相繼蒙列國承認、旭日昇天之貴國相携、爲擁護文明、維持和平與秩序、與人類公敵國防共產對抗、頗爲欣快、

滿洲國官方對此 表明極滿足之意

滿洲國官方、對於友邦西班牙之加盟防共協定、表明極滿足之意、關於防共締約之强韌性、與歐洲政局之動向、下如左之批評、

西班牙傅蘭哥政府之協定參加、自傳蘭哥軍蹶起之當初、會爲當然之所可想想、並不足怪、但該國之參加、亦可視爲德、意之於歐洲外交的勝利、因此友邦意大利之對地中海發言、更爲加重、英法兩國之脅威、可想尤爲倍加、故意大利諒以其餘力、向巴爾幹方面、對應英法之德意包圍陣形的手段、將爲積極化、

武藤情報處長 招宴滿人記者

國務院情報處武藤處長、於本月六日午後六時假頭道溝厚德福設宴招請滿人記者、屆時主方武藤處長、于宣傳科長、池井康雄、李心炎、何溥泉三屬官、賓方弘報協會姚理事、滿映陳科長、關東軍司令部人見大尉、國通支社富科長、王煥𪸩、高丕澤、索冠軍三記者、大同報記者張傑大北報社張步彎特派員泰東日報記者康德孔濱江省日報記者劉寶昌、實話報記者居寶勳、何曉林、及本報記者馬紫亦等二十餘人、齊集一堂而開席焉、入席後武藤處長致詞、記者方面答詞、次有致詞、觥籌交錯、至九時興盡而散、

對滿洲發明協會 傳旨御頒賜帑金

【新京專電】社團法人滿洲發明協會、前因宮內府大臣之許可、遣贈强力磁石外三種之發明品、經於上月二十日由該協會會長呂產業部大臣進呈、茲因聖上對於該協會、爲獎勵發明特傳旨御頒賜帑金、故七日午後二時、由該協會藤塚常務理事晉宮拜領云、

久米氏抵新京

【新京專電】來滿中之久米正雄氏、與東寶映畫脚本家木村千依男氏、同於七日午後五時二十分乘亞細亞號車抵新京、受各方面熱烈之出迎、爲往月台歡笑出迎之滿映廿濱員群所包圍及新聞社匆忙之攝影下揭大和旅館、該氏預定至十月在京、十日午後十時五分、乘車離京、視察淸津、羅津及開拓地、乘飛機至哈爾濱、復至奉天、錦州、承德而後赴北京云、

三氏歷訪各方面

滿鐵調査部次長宮本通治氏總局調査局調査課長中西幹愛氏、同資料課長菊地清三氏、八日歷訪各方面作新任致詞、

訪日宣詔紀念週間內 奉天慶祝行事

五月二日 訪日回鑾 宣詔紀念、協和會奉天市本部、爲慶賀歷史上之光榮佳辰、並普及滿日民族協和精神及一德一心不可分關係、以確立世界和平、建設東亞之新秩序、由省市當局協力之下、預定於四月廿九日至五月五日七日間、實施訪日宣詔紀念週間、市內各官民及法團等、均實行各種行事、以資表示慶祝、其預定行事如左、

豫定慶祝行事

二十九日 天長節祝賀會（浪速高等女學校）
三十日 建國體操大會（國際運動場）
一日 訪日宣詔紀念慶祝大會（總局運動場）
二日 協和劇團紀念公演（紀念會館）
三日 紀念講演映畫會（第一女子國民優級學校）
四日 聯絡幹事懇談會（奉畢會）
五日 省市本部役員懇談會（大和旅館）

奉市定期實施 防空演習

於長期戰下更見緊張之本年最初奉天省管下護空「防空演習」自四月一日起由瀋陽縣下開始、各市縣正猛烈訓練中、奉天市之防空演習、定五月十二、十三兩日、於市民總動下舉行、本年以市公署爲主體、目下該署立案細部計畫中、演習以燈火管制及防毒演習爲重點、又當局爲期演習之完璧、自本月十五至來月十二日、順次對市內各家庭防空設斯、加以檢査云、

侯區劃整備後 選任六區長

因奉天市發展、區事務亦漸次擴張、現在市內十一區中大和、瀋陽、皇姑屯、大東、鐵西五區、區長已選任、其他六區、尚未決定、故市公署一俟區劃整備後、即於六月頃選任六區區長云、

朴總領事定期赴任

【新京專電】被任命首任華沙總領事之朴錫胤氏、其後於東京治療眼疾、近已痊癒、定十四日歸抵新京、由政府受領委任狀、廿日携同上野領事及其他館員首途渡歐云、

綠化運動 帝政紀念奉仕植樹 奉市實施要領

爲普及愛林思想、並防止山林災害、使官民一體擧國的集團勤勞奉仕、實施綠化運動、以造成市街村落美化及實踐鄉土建設、特訂於四月二十一日至二十三日、全國一致舉行帝政紀念國民勤勞奉仕綠化運動、已誌本報、奉天省市當局及協和會中央本部、產業部及協和會、關於該帝政紀念植樹之事項、業經擬定要領、通知關係方面實行、其實施要領如下、

一、日時場所

二十一日午前十時、忠靈塔五〇人（大一〇株、小一、〇〇〇株、第二聯絡幹事會奉天神社一〇〇人、七〇〇株、第七聯絡幹事會國際運動場一〇〇人、一〇〇株第八聯絡幹事會

二十二日午前十時、萬泉園三〇〇人三〇〇株瀋陽區各分會、午后一時鐵西綠地（二個所）一〇〇人鐵西地區分會于洪屯二五〇株沙坨子二五〇株

二十三日北大營殲蹤公園 希望者募集（觀光聯盟、市公署）

二、各學校構內綠化 各學校青少年團員在構內適當個所實施帝政紀念植樹、（市公署教育科聯絡）

三、奉仕式 在各植樹現場依左記要領、簡素嚴肅舉行

1、開式 對日滿國旗敬禮、國歌合唱
2、帝宮遙拜
3、皇宮遙拜
4、閉式

四、種苗及植樹用具由市公署公園股準備、在植樹現場附近之奉仕員持備單用具參加、

五、奉仕員 各分會、義勇奉公隊、國防婦人會、協和青少年團、其他各種團體、

首都擴大實施 植樹運動

新京專電 本月二十日爲植樹節日、爲順應康德六年度帝政紀念國民勤勞奉仕、新京市綠化運動、市公署喚起市民有愛樹思想並增進市民健康達成市街外之美化、特於二十日起至二十一日止、由林野局主辦協和會爲後援、作擴大舉行其綠化實施要領、業已規定如左在此三日內、有產業部林野局長及各學校校長滿日系各一名相繼放送、並在市內設宣傳塔同時施行映畫撮影市內擧行市況於四月下旬各學校實施兒童作文及繪畫、至於植樹實施環狀道路兩線、延長七、五粁面積七十陌、植樹者爲協和義勇奉公隊及協和青年團、黃記公園面積八萬陌、苗木八萬本、協和少年團、及國防婦人會動員植樹

市內各戶學校苗木十七萬本分配各校二萬本、各官廳會社九萬本、區町會六萬本、以上共二十五萬本、約需經費一萬一千五百元云、

鄭大隊長去連視察

【通化】於此次討伐期間樹立輝耀、偉勳、於一日歸通之富森工作部隊、變更預定、暫留於當地、得慰勞休息之鄭大隊長、憧憬於未曾見之大清着流行式之抛領洋服與鈴木警尉補同乘七日朝通化發列車經奉天、就視察大連之途云、

在京逮捕詐取犯

【新京專電】順天署自數日前調査新京郵政管理局管理係金家實（十九）爲詐取滙兌犯人判明該人於本年二月九日由間島省龍井村金融會、向管理局請求支出小匯兌貯金三千四百元之現金、以爲奇貨可居、乃於收款人指定欄改竄爲新京祝町四番地十四景洲旅社內劉眞、而於同旅社宿之上企圖待支出通知而詐取、然遭滿員之拒絕、故冒「余因有郵政局之通知、請爲收領之」、於三月三日託人自大經路郵政局領出現金、

北市場發生離奇命案 殺妻後復自戕

北市場警察署定平街派出所管界七號鐘表舖文興成、於月之七日午夜、發生一樁夫婦失和殺人自戕慘事、被害者兇手之妻孫尹氏、因傷過重、當即斃命、加害者即孫尹氏之夫孫志才、亦因傷勢危篤、送赴紅十字病院診治、筆者聞訊、特分頭探訪、誌之如下、

爰兇手孫志才、年四十五歲、山東省德州人、現於定平街路東開設文興成、專門爲人修理鐘表暨機等物、生計尚稱充裕、孫早年娶妻孫尹氏、現年廿七歲、原籍河北保定人、生二女一子、長女名淑芳、年九歲、次女名連鎖、年六歲、子名長順、僅三齡、五口之家、頗和樂也、乃月之七日下午十時許、夫婦於內室已就寢、夫曰、經年勞苦、所希者何、莫如一死、言時一若煞有介事者、其妻異之、因曰、爾何爲云死、苟爾厭生、則不如吾死於你之先、詎言至此、志才顏色忽變、一言未發、突持短柄尖刀、猛刺其妻胸部、及畢、復以刀自戕、其妻孫尹氏、因傷過重、立即臥身血泊中、香消玉殞、而志才亦腸肚出腹矣、有頃、其次女連鎖由夢中醒來、見狀大驚、一時哭不成聲、遂馳至對過外祖父尹明山家、告以發生慘事、當由其外祖母報告該管派出所、轉報北市場署、並電知檢査廳警署開報、遂由大坪司法系主任、高警尉、並會同檢察廳孫檢察官、于書記官等趕到現場檢證、一方並將兇手孫志才、送至小西關紅十字病院施療而翌日上午、關係人員、並請醫大二階堂博士、復至現場詳加檢證、計兇手孫志才、左胸自戕刀傷一處、傷約四公分、其妻孫尹氏、胸口右下方中刀傷一處、傷口長爲一公分八、左下方中刀傷一處、傷口長爲四公分且孫尹氏已懷孕七月云云、另據說者謂、孫志才客秋精神突異常人、有時焚香禱告、咀咒其妻及母早死、亦有謂志才自以較妻年長、既妻尹氏、恐有外遇、而不時强行質問尹氏更有謂志才之妻、性頗和順、且盡婦道、並助理其夫經營生意、惟志才無浩然之氣、偶有瑣事、即發火性、蓋所謂山東人氣粗者是也、總之、衆說紛紜、莫衷一是、果緣何而起、殊令人莫解、聞關係方面正偵査中、

（照像爲肇事現場文興成之門面）

產業開發五年計畫

對本年度實施方策 在京開協議會

同時並報告實施第二年度實績

【新京專電】產業開發五年計畫實施第二年度實績報告並本年度實施方策協議會、係自八日午後一時在日滿軍人會館舉行、滿日官民二百餘名出席、該會議出席人、爲關東軍植田司令官以下日方加藤大使館參事官、大津關東局總長並各部長、大村滿鐵總裁與滿洲國方面關係各部大臣、並次長司長處長局長、星野總務長官、岸總務廳長、特殊、準特殊會社以下各關係會社代表、橋本協和會中央本部長其他民間主要會社以及團體各代表等、先由岸次長關於去年度之實績並實施對策及障害事項、爲全般的說明、繼而由計畫實行担當者之各會社如滿業、滿鐵、電電、滿拓、昭和、本溪湖、東邊道開發、滿炭、合成燃料、油化、輕金屬、電業等各社代表、關於各担當事項報告實績、次由星野總務長官述本年度之實施對策要領、並爲資料不足之緩和方策、關於將傾注全力之滿日產業之調整、輸出振興、產金獎勵、國境建設等之各事項、並拓政策、特爲詳細之說明、最後由植田軍司令官訓示、臨終爲懇談會、於關東軍、政府、各會社間、爲質疑問題、於午後六時左右散會云、

細野氏來訪本社

前奉天日日新聞社長現任蒙疆新聞社理事長之細野繁盛氏、爲履新起見於八日來社致辭旋即辭去云、

釋尊聖誕大會 昨日鄭重舉行

由奉天滿日佛敎聯合會及奉天市公署以及協和會奉天市本部主辦之釋尊聖誕大會、於昨（八日）午前十時起、在大西城門裡奉天省立第二女子高等國民學校講堂鄭重舉行、當日參加者、計爲主辦各關係機關團體代表以及滿日僧及喇嘛僧一般市民等、準時舉行開會、於一同最敬禮後而跪讀表文、次爲奉天市長代理章行政處長講演、繼由滿洲僧日本僧喇嘛僧等誦經新禱、及各僧講演、對滿日蒙軍忠靈慰靈、一同最敬禮、於誦經追悼聲中、當即閉幕、旋即繼續放演電影、以助餘興、於午後一時許當即散會云、（寫眞即會場情形）

協和青年團本部協商 結成指導委員會

前三月一日協和青年團結成之同時、從來之結成準備委員會及青年團小委員會、自然解消、定圖團活動之積極的活動、協和會市本部、以本部機構之確立、爲當面之緊要事、定先結成本部指導委員會、自十五日午後一時、於市本部求各青年團分團長之參集、以開催協和青年團本部指導委員會、結成協商會、其協議事項如下、

一、關於指導方針訓練培養之件
一、關於本部指導機構之件
一、關於本年度行事計畫之件
一、本部指導委員會委員結成之件
一、其他、

義勇奉公隊幹部 演習防毒及救護

奉天市公署、爲備防空演習、於八日午後一時急召義勇奉公隊幹部約三百名於講堂、由集田所大尉致訓辭、而後在市公署前演習、至午后五時實施約歷四小時之防毒與救護猛烈訓練云、

醫大新舊學長 昨日來訪本社

新任滿洲醫科大學長守中淸氏及前任學長松井太郎博士、爲向各關係方面行新任之訪問、於八日午後二時許前來本社致辭應酬旋即辭去云、

天氣豫報

九日 南西風强 晴間陰

八日溫度 最高十五度三 最低一度

外國製直輸入
自動車解体品
車帶修理器
膠皮車輪附屬品
新舊裡帶
新舊車帶
批發各種零售
招募特約店
日東貿易商會
奉天市大和區春日町四丁目電話(三)六三五番

失照聲明
敬啓者敝人於康德元年三月六日由家乘車赴縣投稅車中將携帶之小包遺失內有先人原佔榮昌領名瀋字中則冊地廿六畝戶管一紙一並遺失坐落一區上伯官屯計東至道西至道南至已地北至倪姓地除呈請縣署補發新照外合亟登報聲明
祁方氏

日語專門 日滿書院招生
新學期四月十日開始
今次開學普通科第一第二第三學期及高等科前期後期均可按各學員之學力隨便入學
教授課目
第一學期 發音 會話 書取 飜譯 讀本
第二學期 會話 書取 飜譯 口語法 讀本 新聞
第三學期 會話 飜譯 口語法 文法 讀本 小說
高等前期 戲曲 ……
△本院備有寄宿舍 簡章函索即寄
地址奉天大西門內一心街（瀋陽縣胡同）電話四、三三四六

宅地住房市房田地廉價出賣
詢問奉天市小南關下頭路東
長盛合煤舖

南滿飜譯學會招生
◇本學會爲滿洲最高日語研究所
◇而嶄新、懇切之敎授既有定評
◇實習部（午前班初等前期中等前期高等前期專攻前期）（午後班初等前期中等前期高等後期專攻後期）
◇函授部（乙組（高等科程度）甲組（專攻科程度））隨到隨試
本學會日本語課程完全爲日本人敎師担任惟有初等科與中等科滿人通譯補助之對於其他各科班隨意兼修
請勿錯過良好機會早來報名是荷隨到隨收
簡章—函索附郵票四分即寄
校址—奉天南二經路南頭
電話（二）一七八八番 轉賬奉天二八〇五番

奉天 老九華電機洗染廠廣告
逕啓者本廠洗染衣服及各種零料整定爲便利主顧起見特設一部外城小街物郵包往來交易並工費免金引換洗染期限迅速和服洋服外套特贈盒子裝奉不能走衛郵費貴客自但歡迎惠顧
洗染價目
毛織物品（每套件）協和服 洗價一元二角 染價一元八角；洋服 洗價一元四角 染價二元；外套 洗價一元二角 染價二元；制服 洗價一元五角 染價一元六角；便衣大衫 洗價五角 染價一元五角；大掛 洗價五角 染價八角；馬褂 洗價七角 染價一元二角
粗細皮張（每件）狐皮袍甬 洗價一元六角 染價八元；羊皮袍甬 洗價一元二角；貉皮袍甬 洗價一元六角 染價一元四角；水獺帽 洗價一元；水獺領 洗價一元 染價一元六角；羊皮褂甬 洗價七角 染價四元
絲織物品（每件）大衫 洗價五角 染價八角；片袍 洗價五角 染價八角；袍衫 洗價七角 染價一元；小衫 洗價三角 染價五角；單褲 洗價三角 染價五角；袷褲 洗價四角 染價六角；棉袍 洗價五角 染價六角；被面 洗價七角 染價八角
主意 有未登之衣服及零料整定并各種乾洗去油織補定價公道羊皮袍甬專染黑紫蒜
地址 鼓樓南大街 電話（四）二三七〇 （四）三五〇四

津門桃色惡劇
兩拆白黨詭計百出　無知少女慘遭蹂躪

浙江人朱元堃、現住天津法租界三十號路荣美里、以開設成衣局爲業、生女玉貞、芳年念四、雖屬小家碧玉、而活潑天眞、嬌小可人、事變後、因家庭受經濟壓迫、曾一度在北馬路天津電影院充任女招待、販賣糖菓、藉逐什一之利、彼時女雖年在稚齡、但以終日與一般淫蛙蕩婦爲伍、兼以紈袴子弟之引誘、遂亦同流合污、而成白璧之玷、及時局底定、朱元堃經濟稍裕、不忍掌珠之墮落、乃將送入法租界聖功學校肄業藉求深造、惟該女在彼院久受薰陶、只知力趨摩登、風騷放蕩、已失處子本色、上月二十七日、適乃父囑女携洋二十餘元、送赴德美後天成鐵廠主顧處交納、不料在電車上巧遇拆白王月秋、當被王侍其拆白手段將女騙姦一夜、因恐爲人識破春光、復於二十八日將女僞爲男裝、易釵而弁、居然翩翩少年、偕至南市德義飽子舖午餐、飯罷王假詞外出、而暗令其黨羽張維漢設計誘女、以圖平分春色、王去張來時女正以所携鈔洋爲王持去、獨坐焦急、因張慨然代爲惠鈔感激莫銘、乃隨張逕至西頭南大道春林里張某家中下榻姦宿、當得悉女於影院時曾與私一學校學生魏秉鈞相識、張以爲奇貨可居、乃將魏誘至家中迫魏出資若干、准與女親暱、魏當認可、張一面更冒充探警、以可保珠還合浦爲名、向女父朱元堃詐得證明函一件、小照一張、鈔洋二元、而向女威嚇、謂女父已與女斷絕關係否則必將置之死地云云、女懼甚、從此只得隱忍受辱、甘受蹂躪、乃不數日因春光洩漏、爲張之妻女識破、提出嚴厲交涉、張不已乃拐女及魏生、同至南市睪華村天華堂宿娼、而暗與寥影勾結、擬將女帶往大連販賣、並定於四日下午三時在日本花園後人錢兩交、四日午後一時、先屬魏生携女至南門外中義理髮所理髮、然後再容至日租界、不料在理髮所中竟被女父及女之表兄蕭得基巧遇、當將二人扭獲報警旋復將張捕獲獨王月秋在逃無踪、

世界珍聞及其他

運載炸彈速度記錄　意國空軍樹立

意大利空軍的躍進、近來是非常顯著的、現在又有安吉埃洛、呑廸陸軍大佐、拿沙　威亞、瑪爾凱帖機、創造五項記錄、

其中之四項、飛二〇〇粁、是把炸彈搭載量變爲公半噸、一噸、二噸情形的速度、

平均時速記錄是四七〇粁、其餘之一項載兩噸是飛一〇〇〇粁的速度、

公認爲四七四粁

上海跑狗賭博
賭法與賽馬回力球相仿

嗜賭是人類的一種特性、所以世界各國、都有各種賭具、雖其方法各異、但其性質却是一樣、小自擲骰而至大賽飛機、無不以激刺人之精神、興奮人之腦筋爲主題、故除去一部份人以賭博爲生活、別具一種心理外、大部份人、都喜以賭博渙散工作之勞頓、作種種消遣以娛樂身心、

博具種類之多難以詳盡備載有以紙木、如紙牌竹籌等、或以禽獸、如門雞賽馬、今更有以人門牛、及回力球等比賽、博賽之鉅、輒以萬計、而引人入勝者、當以跑狗爲最、上海以佔歐西風氣之先、故早有跑狗場之設、極受一般賭迷之歡迎、天津前年曾一度有人開辦均以事未果、迄今尙無此新型賭場出現與吾人相見、

跑狗與賽馬回力球賭法相仿、有獨贏、位子、雙贏獨等等、惟以狗代馬或人耳、所用之狗係一種澳洲特產獵犬、尖首細腰、長腿短毛、足疾銳眼名曰葛雷亭、(GREAYH ou NND) 見兎即追奔馳敏捷故跑狗場之設備、極形宏偉、須具有牛英里週圍之跑場華麗舒適之看台、廣設電炬以備夜間之用、上海法租界辣斐德路之逸園、設備最爲完美每週開賽三次、均在夜間九時至一時舉行、星期日尙有日場內附跳舞廳、西菜部、酒吧間較本市回力球場、更爲華麗、法以賽犬六頭、以色分別紅綠白黑藍黄依次排號、作衣着各犬之背、由狗夫牽狗入場繞圈以示狗之行動健態、一使賭者以一睹之後、用憶斷何狗爲佳即按號購票博賽、每張兩元五元不等、到相當售票時間、鳴鈴開賽、狗夫將狗置入有電鈕之狗籠中由司令者發號、先將場中備有纖軌之電兎、全身有毛、上噴兎腥之藥水、撥動電流、按每秒鐘速度高低、先循場馳跑一週、及至起賽地點開動電鈕、狗籠齊開、六犬向電兎力追、以最超越指定終點之犬、爲頭犬、每夕約跑十二次出入金額超過十萬元、贏雙獨贏票如能得中、亦可得千百元、其次獨贏、位子則亦照所售本場整個票而幾分之幾分折較之跑馬、有過之無不及、每犬之代價、佳者亦千百元一頭年以禁止此種獵犬進口、故犬價更昂、聞上海現有此種近賽約二千餘頭、均爲一般賽狗主人所據、此外人鮮少機會得能到手、此亦賭博中、最感興趣之一種賭法、寫此以供一粲

世界最初的無線博物館

據意大利方面電訊云、說約持起來『伊萊特拉』號、誰都知道是無電王故馬可尼侯爵移動研究室、因爲很多的大發明而著名的、

最近聽莫索里尼首相、在這個約特裡陳列侯爵的發明品和文獻等等、命名叫博文館云、

梨園影
梅蘭芳演時裝戲　由一縷蔴起始

梅畹華民國二年正月初露演於鮮魚口之天樂園班名玉成、乃正工青衣也、宇宙鋒、別宮祭江、牧羊圈桑園、寄子、桑園會、武家坡、落花園、打金枝、等爲其正活、花衫一工、由蕙芳担任、梅之稍涉花旦味者僅虹霓關耳、半年後名漸顯著、始兼演樊江關、穆柯寨、及頭本虹霓關等等、至于貴妃醉酒、則又在後矣、

癸丑年天樂園戲單之後會登一啓事『新排九命奇寃』共登載月餘、終未一現、究不知是何戲、或謂係怕死九個人而不敢唱乎、梅氏時裝戲當『一縷蔴』爲最早、時係首次由滬上歸來演於吉祥園者、飾者爲碧霞姑、龍女玩蛇、碧霞姑內有裝瘋一場、係採取一口劍場子、梅曰『我要學梅蘭芳唱宇宙瘋哪』飾舅者李敬山在旁打趣曰『八成是中了梅毒了』某次在吉祥、於唱完反調、台下有一人大呼曰『眞像梅蘭芳』、台下無不絕倒、梅亦忍俊不禁、

南苑奇鹿失踪

從前在北京南苑裏、有一個鹿囿、其中畜鹿甚多、曾有一隻奇鹿、身上的白斑點、有一部分眞生出五出枝花之形、自從五年以前這個鹿便失踪了、很令人可惜、(寫眞是我們奉天千代田花園裏的一隻牝鹿欄外是觀鹿的遊人)

燕都古蹟考（201）

呂氏園、據燕都遊覽志云呂氏園有朝爽樓在雙塔寺後、案之舊聞考謂早已無存、寺後有名菜園者、疑即呂氏故園也

宣城第園　燕都遊覽志、『宣城第園在靈濟宮前府第中、衆木參天、夾竹桃二大樹、層臺高館不下數十、張席者日無虛地、燕都叢考謂已無存』、

雲繪園　在太平湖西、見於燕都叢考引頤道堂評選、時查伯揆朱素人暨常集于是園、

泊園　燕都叢考引荃寄余齋註、『泊園爲故將軍永隆宅、在護國寺後、廟市攤賓及於園門、汴梁大相國寺之遺風也』

轆塔園　匏廬詩存有題鄧守瑕轆塔園圖詩、註園爲徐尙書會灣故宅、此所謂塔蓋指萬松塔而言也、見燕都叢考引荃登余齋詩註、

彭尙書園及許文恪園　天咫偶聞『麻線胡同襪東道北一、第爲彭尙書啓豐故居、石老娘胡同襪東道北一第、爲許文恪乃普故居、皆有山池花木之勝今久易主矣、彭第尤華麗』、

月張園　燕都遊覽志、『月張園在阜城門內、傍城垣下堂後枕一池甚修廣、倒影入屋楹周遭菜畦、今屬冉都尉』、案月張園所在終不明、天咫偶聞疑在都城隍廟前一帶、日、『都城隍前街道寬宏、想見昔日繁盛、廟西有地名花園宮、尙有陂塘遺址、疑古月張園所謂阜城門內傍城下是也』、又案順天府志謂月張園有謂在下斜街者疑未足(據見南城寄園)

天津舞場素描

有人說、凡是當去天津舞場的人、一定不會想到有天堂、更不會想到有地獄、雖然還有人說那裡就是天堂、又有人說那裡就是地獄?

天堂也罷、地獄也罷、由於我這春日的生活的過於單調、不得不在一個寂寞而且睡不着的夜晚、帶着一些探險的意味、偷偷地鑽進了火山口裡去、什麼天堂?什麼地獄?管它呢?我獨自坐在烟和酒的氣息裡、要了一杯代價最低的飲料、茶也祇是將將喝了一口的當兒、不曉得是誰身上的一縷甜香、縹緲地漾了過來、輕微地發散着Paris牌香水的芬、芳使人聞了如同飲了一杯白蘭地那樣的迷醉!這是那位穿紅姑娘身上的?霓虹燈、吐出誘人的紅光籠罩着全場、我看也看不清!音樂台上飄出來火奴

美國國內最新發明
無線電傳報紙
和一般新聞紙同樣淸晰美觀

美國國內最近有一種新式的無線電傳報紙發明、人們在淸晨起來便可以不必有人送、就可以看到當日的新聞這種新聞是由無線電傳眞廣播電台發送出來的在夜裡就會在你自己裡轉印出來和一般市上出版的新聞紙一樣的淸晰美觀、原來有一種精巧的傳眞接受器、樣子和案頭的無線電收音機相彷、祇要在晚上臨睡之際把這種傳眞器接到收音機的喇叭筒上、次日晨起就可印得一張新聞紙這種特異的紙張係由撰播公司發送、不論照片文字、綫條全能印的非常淸晰、把這種紙按在轉印器上器中之感光池把一切文字圖片反應到電力照像機上、再用炭紙接收便可以顯現出來有電力傳眞器的人、他得到的新聞、要比報紙快的多此種傳眞器在美國已經有的售實、每一付這樣的裝置其代價大約從三十五元到七十五元的樣子電力以及紙張的費用每每星期要值一毛到兩毛的樣子、此次所發明的比一九二〇年發明者有效率的多每一付機器還帶着刀刃可以把印得報紙切成隨意的小大此外還有一付裝訂器到相當日期以後、便可裝訂成冊像一本書籍了、這種新發明前途是極有希望、將來和新聞紙那樣有百萬銷路、

國力之基礎
子寶和　命の母　生育健康之幸福

女人於國家之忠義遜於男子現在特殊之婦人藥『命之母』但其主要使命生育健全之兒童服用後定可得到健康幸福及欲確爲奉公之責任然邇來生產率望之子寶經多數婦人體驗事實日見減少故國家前途已佈暗影解決如此國患確信是一大光明國家第一即以人民爲主(如人創造之不姙及苦腦之早流產者口繁多)則小兒數量益廣以至或帶下、冷厥症、毒血、貧血建設東亞和平將來需要人的資頭痛、眩暈、月經不調、子宮源國家對此尤須注意!諸症等欲治療各位根本療法以因何不姙?產兒不活?多數流『命之母』體驗一觀、本舖免產早產?故政府急急研究對策費奉贈

向北滿移民之婦人　最爲適當之慰問品

慰問皇軍溫心用者尤應進步看想冰點下幾十度之北滿健設王道樂土之基礎確保日本生命線之團集農業移民之妻女等請送慰問袋該慰問袋內請勿忘確姊妹們的健康及護得愛兒生命之萌芽休內之保溫血行淨化促進榮養調整月經補强胎兒等奏特効之命之母裝入寄送爲要此纔爲愛國之熱誠同胞互助相愛之要締及居於安全國內之我們應盡之義務

命之母普通藥一圓以上卅圓止全國藥店均有出售特殊調製之『加減命之母』得由本舖直接郵送

清血　好萌使　子宮强　肥壯

女のくすり　命の母

東京市京橋區八丁堀町三　大阪市北區中崎町二四　合資會社　笹岡省三藥房

自行車　推銷車　各種零件　批發零售　堅固價廉

新興商業公司
營業部　奉天三經路永和里一號　電話二-四三七八

驚人的大暢銷　冰菓　一夏純利益參千圓
華麗目錄　存庫豐富　立時按裝
日本第一　年產一千五百架之　國益冷凍機

冰菓

購冷凍機者、無異春儲夏金

機械之安裝及運轉法製造法等皆由敝社派遣技術員熱誠指導負完全責任故外行人及無經驗者亦能操此經營並無若何困難

希望者請早日購定如昨年時間之愴悴欲購未獲者實大有人在故此際希早日着手從速定購則不勝期待之至也

國益冷凍機株式會社　滿洲國總營業所　奉天十間房　電話(2)三六六二番　電略ホウテン「コクエキ」

學則贈送

招生

五月一日新學期開始
▲由本校畢業後考票合格者最多
▲現有在校學生三百餘人
▲校中設備完善堪稱爲全滿第一
一、新式練習車十餘輛此外並有載重車
二、練習場寬敞
三、以電影教授
四、各種實物標本達數千件
五、教室宿舍設備完善
六、修理實習工場設備完全
▲另備職業免費介紹部招收各科人員
本科　三個月卒業　五十名
受驗科　一個月卒業　十名
速成科　三個月卒業　五十名

滿洲國公認
(奉天)滿洲自動車學校
教習所　滿洲自動車專門學院
奉天商埠地十一緯路五五　電話二-二九四四番

痔瘡藥
化痔 土龍散 藥膏
每料五元　半料三元　每盒一元　一買一送

▲適應症　二十四種痔瘡如各種痔漏肛門破裂大便走血奇痛奇癢濃血潰流凡用此散外擦化痔藥膏痛止濃消不受困苦本化痔散有廿餘年歷史

奉天大西關大街下頭路北一〇九號　張三多堂藥店啓
函索圖說明付郵票四分即寄

打字招生

奉天日滿打字學院
『原名日滿打字學校』

本院特點、新式機器、諸多俱全、打字敏捷、使用恰便、日滿兼習、能學完全、優良教師、設備齊全、女子希望、

充打字員者速來學打字勿失良機入學手續年齡程度均不限隨到隨收免試不放寒假日語科免費本院備有潔淨樓房宿舍數間詳細簡章函索附郵票二分即寄(本院代打各界文件)

院址奉天小西關國民優級學校西隣樓房便是

淋病
治療之福音
强力內服劑
不老可兒
プラゴール

醫術界之光輝

二個『若司羅富耳』所有 NH2◇SO2NH◇SO2N(CH3)2 新化合

世界各國權威者贊爲難能可貴之有効良藥

治淋之特點

一、服用後於最短期間將深部之淋菌完全殺滅
一、止住排膿放尿時疼痛消滅淋後的根治効果

專治急性淋病、慢性淋病、婦人尿道炎、睪丸炎、子宮內膜炎、攝護腺炎、豫防傳染、

用量　一回二錠一日三回食後服用
藥價　二〇錠(三元五角)　五〇錠(八元)　一〇〇錠(一五元)

植村製藥總廠　京城府新堂町

〇各大藥房均有出售〇

舒肝健胃丸
平肝順氣　因氣因食　開胃健脾　各症良藥

此藥專治、男婦肝鬱氣滯、胃不消化飲食停滯、時常打隔、嘔吐酸水、胃腸脹痛、兩脇攻痛、及日久心口疼痛、噎膈積食、心腹病癥塊癥痞積、氣逆攻痛單雙鼓症、因氣胖腫同食積、寒積、虫積、氣積及茶寒酒寒心腹各症、服之治癒功効舒肝順氣、開胃健脾、開鬱化滯、散積消聚、平肝導滯、散瘀除癥强健胃納、潤腸通便、消除煩悶、舒暢氣血、通暢百脈、凡係因氣因食所患肝胃各症、無論老幼服之、眞胃病的良藥也、

〇每袋定價國幣一元半打五元函購不索郵費各埠均有經售不知直購可也

總發行　奉天鐘樓北　關東大藥房

胃病藥
紫樸開鬱丸

1 肝鬱氣逆	8 蚘蟲攻痛	15 多年胃病
2 膨悶脹飽	9 胃寒腹痛	16 常服此藥
3 嘔吐酸水	10 飲食不消	17 皆可消除
4 胃口作痛	11 胃弱不食	18 增進飲食
5 食積氣疾	12 時常脹痛	19 强壯體力
6 胸肋串痛	13 久治不愈	△每袋四角
7 反胃噎隔	14 時愈時犯	△每打四元

注意　一來函購藥半打起碼郵費免收各省市縣中西藥房均有代理如願代售報酬從優

奉天市小南關　益善藥局　發行

萬里　H　CM　Manly

新到東洋馳名各種膠皮車輛車胎

品質堅固能保耐久
其他小車及附屬品

武川商事合資會社
奉天支店
奉天市大和區三條通　電話(3)三六七六番

THE SCREEN 影海餘瀋

慈母淚主題歌 我的愛人

—曹彥作詞、神原恭男作曲—

我的情人就是我的生命。心心相印。海誓山盟。爲了我們的前程。爲了我們的愛情。那怕世途 難行。那怕高山把路橫。喲。愛情竟這般神聖。我爲他什麼都可以犧牲。犧牲。

× ×

我的情人就是我的明燈。你親我愛。山誓海盟。爲了我們的前程。爲了我們的愛情。那怕金錢萬 能。買不了我們的眞情喲。愛情竟這般神聖。我爲 他什麼都可以犧牲犧牲。

◆◆滿映台柱的『二李』·李明(上)。李香蘭(下)近照◆◆

滿映藝術使節一行抵東京 東遊記開始拍製

『滿映此次派遣使節一行。於上月三十日午後四時四十分乘『櫻花號』超特急由下關抵達東京。大谷導演及滿映東京支社荒木等多人盛大歡迎之下。即時赴皇宮遙拜。是日晚由片山滿映東京支社長設宴洗塵。頗盡地主之誼。一行宿於新宿大旅社。即於次日赴滿洲國大使館。陸軍省。東京各大新聞社。及東寶攝影場致訪問辭。至一日已開始拍攝『東遊記』之處女鏡頭矣。

東遊記 工作 演員表

東遊記已在東京開拍茲將一行工作人員及演員分誌如下。

◇人員表

原作腳色 高柳春雄
監督 大谷俊夫
助監督 朱文順
攝影 辻賢彌力
〃 重松周
〃 大森伊八

◇演員表

宋 劉恩甲
陳 張書達
麗琴 李香蘭
王 妻 未定
楊 〃
友人A 〃
友人B 〃
友人C 〃
青木 〃
石田(宣傳部長) 〃
社長 〃
車掌 〃
百姓及其女 ·
攝影監督 〃
女演員 共他 〃

〃才子佳人〃 廣東影片特性

華南影片。有特殊性的。就是廣東。截至去年冬天止。廣東影片還是趨重於民間傳說。就以流行廣東的小唱本。小小說。不加剪裁。不加編製。整個的搬上銀幕。好在廣東片子全是粵語對白。祗流行於廣東。香港。以及南洋。所以有些廣東人還很歡迎。第一是權得話。第二是根本知道它的故事。不過。廣東的民間傳說。離不開才子佳人與因果報應。所以借屍還魂。半夜裏鬧鬼等等迷信的事。在銀幕上都可以看得見。於是大爲一般有識者所詬病。衆口交責。紛起指摘。但。寫者自寫。而演者自演。因爲有錢可賺也。廣東影片。始終不能抬頭的原因。固然是言語有莫大的阻力。而迷信的故事也是一個致命傷。

然乎 桃色信 何奇仁的羅曼斯

滿洲映畫協會大胖子演員何奇仁。人長的雖然是那們胖。可是心機非常的精巧。因爲人性很好。所以向何胖子求婚的非常多。可是眞知道他底細的。或者是他的情人。絕對不敢和他結婚。因爲他對於婚姻的哲學是這樣。『結婚必定要離婚。離婚的時候。作太太的要拿出一萬圓現幣。給男人作贍養費』。一般的小姐們。祗是在愛着他。並不敢和他結婚。三月十五日。喜報忽然傳來。有哈爾濱某貴族小姐。擁資數百萬。用特急電信向何胖子求婚。何奇仁接了這封信。並沒有一點笑容。祗是說。『像這樣女人。絕沒有向我求婚的資格！』。所謂『資格』問題。第一得要『窮』。因爲窮。和胖子結了婚。如果有什麼反悔。拿不出一萬元的贍養費。離婚案是不能成立的。何奇仁的婚姻見地。原來如此。某小姐的求婚。是見拒理所當然。茲將某小姐的求愛信。公佈於下。

我未會見面的情哥。似曾相識的奇仁哥哥。這信開始的稱呼就會使你一愕吧！不知道怎樣寫才好。這茫茫人海飄泊着肉香的社會。像我們這樣肥胖的人兒。要想尋覓一位適體的戀人實在是一件很難很難的事。(未完)

十六粍(映畫)班 分班赴各地巡迴映演

政府及協和會爲向各地用電影來宣撫民衆。以及勵行啓發文化運動計。由滿映組成巡迴十六粍映畫班。對一般民衆予以文化的慈雨實爲創舉。此行分爲南北滿兩班。北滿班於四日由京出發。除於各地映寫滿映作品『萬里尋母』外。並有其他映畫以及文化及新聞片等。南滿則豫定於十日由新京出發在南滿各地除映寫治安部所委囑的『壯志燭天』外。並有滿映新聞片等多卷云。

沉星錄 王楊張

什麼事都有個新陳代謝。電影明星也是一樣。我們看許多新星崛起了。同時許多老牌的明星却被不幸的被擠出電影圈外了。在上海電影的十多年歷史過程中這樣被影迷遺忘了的曾經朗照過一時的紅星。確已不在少數。說起來也難怪。本來這是一種自然的演變。都知道好萊塢的第一流喜劇明星曼麗畢克馥。悲劇明星麗琳吉許和瑪琳塔美姬。現在不也都是沒了地位麼？雖然如此。我們對於一般失了光芒的星兒。究竟是表示惋惜的。所以現在把她們逐一來記一下。或者亦可以稍舒懷念之意罷？

王漢倫

談到中國上海的影星。第一個我們應該提一下的。是王漢倫。因爲她是中國第一部片『孤兒救祖記』的女主角。換句話說。也就是有中國電影史以來的第一個女演員。無疑的。她的成名。這也是相當原因。但是她的充份的演戲能力。我們是不能泯滅了的。一派端莊嫻靜的個性。是再合適不過的賢妻良母角色。平生作品像『孤兒救祖記』和『一個小工人』等等。在初期的國片中。都稱得起大紅大紫。出乎人意料之外的是。在張織雲和楊耐梅相繼成名後。她的光芒便突然消失了去。接着就悄悄的退出了電影界。以後幾次的投資做商店老板。終也不曾得意過。最後的情景是很淒涼的。

鄭曉君表演武技

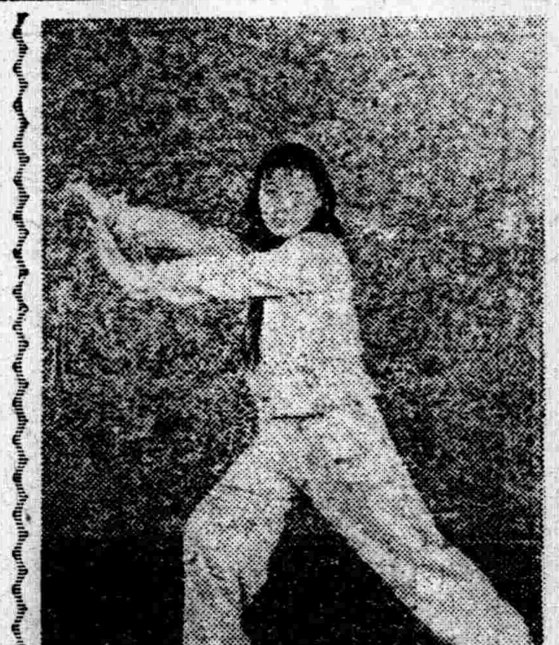

滿映紅星鄭曉君女士之因受日本大阪西宮大阪朝日新聞社主辦『興亞博覽會』之邀表演武術。故事前積極籌備以期學其熟練武技。與日本柔道相觀摩。現伊已至日本。圖即其練習中之豐姿。

談『王老五』(續)

(江軍)

『王老五』是一部穿着喜劇外衣的悲劇。也是含着悲劇內心的喜劇。在前半部到處都充滿了輕鬆的趣味。後半部却又交雜着強烈的悲哀。在導演者有條不紊極有聯繫的優秀手法下。無論是嚴肅的或輕鬆的使我們找不到一些隙漏和鬆懈。

在演技上最使我們注意的。便是演員在個性的刻劃上極爲明晰。王次龍飾王老五。一個村酒懶惰愚昧懦怯的漢子。表現的極爲眞實鮮明。那種老實人特有的可憐懦怯的樣子。作者並沒有極力強調這個人物的個性。(未完)

珍妮葛娜現在又有了新歡

珍妮葛娜在去年與新興小生泰龍鮑華。打得火熱異常。大有難解難分之勢。並且常常在私邸對着她的閨友稱頌泰龍鮑華的美貌與溫柔。這是她生平的唯一膩友不料最近忽然珍妮又和著名設計家阿德命斯混得不可開交。花晨月夜。我我卿卿。報章宣傳。已成確鑿的事實。珍妮獲此新歡。在興高彩烈之餘常常邀她幾位密友。到她家裡聚餐。並將阿德命向她們一一介紹。同時更得意地誇耀着他的英俊。而且對一位情交最深的女友說。『像阿德命這樣的人。才是我生平最看得上眼的一個人呢。』阿德命便受寵若驚。得意忘形。常常自言自語的說道。『在我三十五年的生命史中。這回還是我第一次碰到的艷遇』。這是個最新的消息。

◆ ◆ ◆

滿映發行『滿映月報』

滿映此次得政府。協和會之協力。新編輯新聞映畫月報『滿映月報』。此月報由滿映新聞。同盟新聞及滿映製作部拍照之新聞影片素材之內。挑選有民衆宣撫及紀錄的價値者編輯。日滿兩語之有聲片二種。滿語標字之無聲版一種共三種。每月製作一卷。再月報第一輯之內容如左。

一。東邊道討伐共匪之國軍(通化)
二。安東。哈爾濱。新京三市舉行之戶外運動。
三。武勳赫赫之廿珠部隊之國都凱旋。
四。滿映使節團之歸還。

Shirley Temple

童星·秀蘭鄧波兒學藝俱進 銀幕生活入新階段

美國天才童星秀蘭鄧波兒。在好萊塢影城。無異天之驕子早有『福神』之譽伊以一魄天眞。不加矯飾。表演少女生活。無微不至。所謂『活潑潑地』。捨鄧波兒外。將無共人。伊之啼笑。不雜半點矯痴。世界後起童星。實難比擬。追步也。

—◇—

不獨表演如此。即與其母相處。坦然親愛。亦不類伊爲影星。蓋伊不求財寶。而財寶則由各大影片公司羹負而至故伊不僅福神已也。且亦幾成財神。加以伊年事漸長。秀色可餐。除其生母外好萊塢官憲及警察。莫不自動樂予保護。一聞伊不在家並知未告其母。則官憲即疑外間當有拐騙。殊不知伊値天氣明爽。輒與隣兒外出二三英里。消遣嬉戲。及經人現發。則舉城爲之歡喜。大有啼笑皆非之概。

—◇—

最近。鄧波兒亦自謹慎。不蹈覆轍矣。然伊深居閨中不欲擾人。而人仍不能不擾倘伊數日不出。新聞記者必翩然蒞止。伊於新聞記者成乎望望然去。不問則不答也而各雜誌記者。迄不放鬆。客歲美國影報『馬信畫報雜誌社』。主辦優秀影星投票懸箱待投。結果。鄧波兒以六百六十四票。得壓倒的多數。居第一位。至新與羅帕特女士結婚夙負人望之克拉克蓋勃爾。則得五百六十票居第二位。伊之身份地位如何。亦可知矣。

—◇—

鄧波兒之友好。殆無不爲名流。如傑姆斯丹。克萊德瓦。畢麗羅濱孫。斐爾哈德孫。愛麗斯斐加洛爾斐哈德瓊哈爾德凱利哥鮑等人皆是。就中傑姆斯丹爲伊之跳舞師及會話音樂教育之當担者凱利哥鮑爲伊之繪畫教師伊於繪事。邇來大有進步。常以鋼筆作自畫像(參看另圖)神情近似殊饒興味。

—◇—

與鄧波兒關係較深。極多因緣之老導演歐文克康明哥斯。曾導演伊作四影片。謂伊數年前。猶爲黃口小兒。人皆以小兒遇之。曾幾何時。儼然成人矣。其將來藝人地位。不知所極。而年華漸長。一轉移。由少女而屆如夢之青春時代。今後猶將以藝人維持其銀幕生活歟

—◇—

然則。秀蘭鄧波兒之前途。及其今後予人間貢獻。不知將有幾許。誠不能不拭目一觀也。

—身著騎裝之秀蘭鄧波兒—

鄧波兒自畫像及簽名

馬路天使

羅曼斯描寫 富有喜劇味的

導演袁牧之在本片中的成績以後半部爲可取。因爲本片前半部有幾個缺欠的地方。音樂隊喇叭手陳少平在奏樂的時候竟出隊和報販談話。跑到後面撅幡籬看新人後來又和情人打招呼。還有理髮匠對於顧客漫不經心。這些錯誤。導演都要負責的。

剪接方面。導演却費過一番苦心的。他爲了使『馬路天使』不落於平凡的窠臼裏。所以他在少平給小紅變戲法後。緊接着敘述老王—少平的友人—出去賣報。還有理髮匠向少平們報告鬪店…都是極有價値的地方。

演員的演技。趙慧琛在本片中客串謝小雲。她是把謝小雲那一人物性格溶化在她極優越的的演技之下。一個優秀的演員。想得到許多觀衆們的稱贊是不難的。假若有個良好的劇本和導演幫助她的話。趙慧琛在本片中獲得充分的做戲的機會。而她唯一沉痛的表情。深印在觀衆的腦海裏。對於無論什麼憂鬱痛苦。悲哀絕望的種種表情她都能淋漓盡致的表現出來使觀衆們不禁因她的悲傷而悲傷。因她的黯然而黯然。

周璇的謝小紅。成績也在水準之上。我以爲她在少平和好如初。那種先哭後打的表情非爲可取趙丹的陳少平。表情很自然。幾處緊張動人的場面。他都做得很好。

魏鶴齡的報販老王。哀痛表情很充足。也是成功的一個。其他如沈俊。謝俊。袁紹梅。劉莉影等配角。可以說各盡其職。

對白編得很好。有不少可取的句子。被我們發現。像陳少平和老王走入律師事務所因爲建築的宏麗而稱之曰『天堂』還有二人聽到律師要五百兩出庭費之後。陳少平道『眞不知道打官司還得用錢！』這些地方。都是極有價値的。(完)

〃紐斯〃

▲洛麗妲揚將是電影史上最富有魅力的女郎而出現於『亞力山大白爾的私生活』片中。她在此片中飾亞力山大白爾(昔日的支加哥』男主角爲美契飾)的夫人。他以最新式物理美、法美化她的容顏。身段。使我們在銀幕上着得格美麗。她在此片中。她的耳聾了。內中頗富笑料

便祕

緩下劑 拉克沙妥兒片 LAXATOL

便通之於健康者 普通每日必大便一回至二回 若連續數日無大便時 定感不快 腸蠕動機能因之生變 續發種々之疾病 時因腸內繁殖各種細菌而起腐敗現象 因之發生有毒物質 經腸管壁被吸收於体內 結果惹起頭痛·眩暈·嘔心·不眠 遂害及健康 就中於婦人·小孩及患心臟腎臟病者爲害尤甚

新緩下劑「拉克沙妥兒」乃根據眞正的學理而製成之新藥 早爲全國醫家所賞用 臨床上須臾不可缺之藥物 奏效卓著 百試百靈 無味無臭 雖婦人老人·小孩 均易服用 久用不成習慣 用後數小時間 即可無痛排出多量之軟便 是爲本劑之特徵 而他藥所不及者也

包裝
片劑 一〇片 五〇片 一〇〇片 各一瓶裝
粉末 一〇瓦 二五瓦 一〇〇瓦 各一匣裝

製造兼總發售處
株式會社 塩野義商店 大阪市東區道修町
奉天支店松島町十四

衛生

預防天花　(岐)

天花是一種急性的傳染病、在我們生活過程中、若不加以預防、可以說沒有能够避免牠底侵犯的、祗要被牠侵襲的人、大多數是有生命的危險、而小兒和妊婦得了這種病的時候、他們的生命危險性更是加倍的大、凡是害了天花的人、就是傲倖不死、也要面麻眼瞎、貽害終身、所以我們若想避免天花的危險、以謀我們生命的安全、我們就不能不勵行預防、但是天花的傳染和流行、不分季節、也不分男女老幼、並且牠的病毒傳染、不祇限於天花患者、就是平常有天花抵抗力的人、他們的痰唾內若是含着天花病毒的時候、他們個人雖不害病、但是他們所帶的天花病毒、也是一樣有傳染危險的、因爲天花病毒、是以空氣接觸和被病毒汚染的東西爲媒介而傳播、所以往往於不知不覺中、就把病毒傳到健康者的身體內、若被傳染者、沒有天花的抵抗力、那麼就有害天花的危險、所以要想預防天花、除去增加我們對於天花的抵抗力外、再沒有更好的辦法了、

凡經種痘的人、就可不害天花、這是我們人人都知道的可是種過痘爲什麼就不得天花的道理、恐怕除少數有醫學智識者外、可以說大多不加注意的、因爲這種緣故、所以一般對於種痘預防天花的意義、仍多不甚瞭解、以致不能按照常規接受種痘、故意遲延種痘日期、而與天花以可乘之機會、這實在是一個很大的錯誤、

種痘所以不得天花的道理、就是因爲種痘以後藉着痘苗的刺激、使我們體內發生一種抵抗天花病毒的物質、但是這種物質、不是一種痘、立刻就能發生、乃是種痘後經過相當時日、徐徐發生的、並且這種抵抗力的發生、還須痘疱全出以後、才能有效、所以種痘不拘季節、祇要痘苗新鮮、種上能够出、都是一樣有效的、並且接種的時期愈早愈妙、

嬰兒時期的種痘、最爲重要因爲嬰兒下生以後、體力很是脆弱、雖有母體賦與的先天免疫性、也是很薄弱的、所以爲增强他們的抵抗力起見、在發育正常的足月、嬰兒生後兩週以後、即應種痘、就是發育稍慢的嬰兒、至遲生後三個月間、亦應種痘、

人工種痘的免疫有效期間、不能終身持續、通常僅保持三年之久、所以自第一次種痘以後、每三年間應再種痘一次、但是我們生活過程中、常常因爲種種關係、致有抵抗力減弱、或消失的危險、所以仍以一年種痘一次、較爲穩妥、而幼兒時間更應如此、

姙娠中好發之疾病　(李松林)

姙娠中出血、姙娠第一個月至第三四個月間、有呈月經樣出血者、其量少而持續日數亦不過僅一二日、因此常致不能疑爲姙娠、此種出血雖無顯著之原因、但体內總能有相當故障始能出此現象、如流產、分娩時大出血之預兆等、尤以流產於姙娠三四個月之際最多、且其症狀以出血起始之、故除有定期性出血外、有認爲姙娠中少量出血之者徵、須絕對側床安靜、同時再請專門醫師治療之、

浮腫、姙娠中時常下肢浮腫者、漸漸更有蔓延於上肢、胸部以至顏面者、此多因腎臟變化而來、浮腫於姙娠後半期最多、迫近期者更多、尿中可証出蛋白、輕度者雖僅限於下肢、重症者及於全身且感頭痛嘔吐及蛋白尿性網膜炎、出產之際每致惹起顚癇樣痙攣而失神者、故此種浮腫程度宜早速受醫師診察之、

『原因』、前途姙娠中浮腫之原因極複雜、但最普通者多因姙娠後子宮漸次增大、壓迫下肢血管、血液循環不疏暢、下肢隨浮腫、此種原因所生之浮腫出產後迅速消退、無何後患、患腎臟炎之婦人姙娠時或姙娠中突然發生急性腎臟炎者其浮腫不僅限於下肢、且及於上肢及顏面等部、發燒、頭痛嘔吐、痙攣、多惹起流產或早產、或併發心臟病、羊水過多症更有爆發尿毒症而死亡者、除此外浮腫之原因尙有因脚氣而來者(此種脚氣非脚上之皮膚病乃一種長食缺乏維他命B之食品而生之一種維他命缺乏症)、此際所生之浮腫宜特別注意、蓋因不僅有脚氣衝心之危險症且胎兒亦受偉大之影響換言之即出產之際不僅有極恐怖之危險、且產後乳汁中維他命B不足、產兒飲用後亦同樣患此脚氣(小兒脚氣)、治療稍不得宜、竟能促成不倖之結果、

浮腫之處置、浮腫出現後宜急速請醫師詳細診察一遍、是否屬於惡性之腫脹、其次最緊要者須絕對臥床安靜、下肢纏以繃帶、稍較頭部抬高之、一般的處置方法則佳克符氏方法即一日一回將溫婦全身溫包而使發汗之法也、光用溫濕布包裹全身、上再覆以厚毛布類及厚被、如此狀態靜臥三小時候取除濕布即可、此法無效依然惡時則須早速求醫師處置之、

姙娠中之便祕、姙娠之婦人多易便祕、此乃因子宮增大腸部受壓迫所致、便祕時不僅感覺不適、且易惹起各種障害、姙娠不可不特別注意之姙娠中無論如何一日或二日間總須有一次大便、但隨便使用瀉藥於姙娠中則特別禁忌、故主要養成一定排便之習慣爲最佳、每日規定一時間必須去厠一次勿論便意之有無亦須往之、四五日後即能達到目地、如此繼續實日常生活之一最良習慣、

便祕之治療、前述方法照舊不能大便者、則行灌腸處置、灌腸有甘油灌腸及石鹼灌腸、前者用甘油少許溶於微溫開水中、稍攪拌之、以大人用甘油灌腸器注入於肛門內之法也後者即以肥皂溶解於水中亦用灌腸器注入之、但無論利用何法灌入之先須先以阿列夫油或鯉似林等油類塗布於肛門周圍及灌腸器之先端、挿入時非常感覺容易且減去痛苦、注入時稍使臀部抬高、免去藥液之流出數分鐘後即可排出大便、

惡症、姙娠第一個月末第二個月初、每當晨起空腹時多好嘔吐及吐酸水等、謂此日惡阻惡症之輕者不發生任何營養障碍、姙娠經過中自然治癒消失頑固之惡症則不然、有劇烈嘔吐、嫌惡食物、營養障害、身體衰弱、精神過敏、病勢漸漸近於重症、吐物中混有血液、營養不良、身體更形衰落、精神異常、以至陷於危險關頭、一般世人對此症狀多不甚關心、以爲姙娠時之表現徵象、故因此往往失却治癒時期、甚至亡於不幸、

惡症之症狀、按其症狀可分三期、第一期時、嚥下之食物有停滯感常惡心吐出水樣液體、當食后嘔吐者則參雜食物之一部或將食物全部嘔出、口渴、口內乾燥、精神與奮眩暈全身疲勞、反喜食不易消化之食品、普通惡症即指此時期而言、第二期時、嘔吐增劇、與飲食無關頻回發生之吐物呈透明之粘液樣帶酸性臭氣(未完)

粘液水腫　(三)　(金子玄策)

▲總括

如總括前記諸點、爲中年之男子患者、全身皮膚乾燥而粗糙、觸之硬厚、一般腫成浮腫狀、指壓之得留凹窩之處只足部、他處皿否也、發毛狀態但於頭部稍疎、體溫稍低、脈搏亦稍少、血壓亦低、有輕度貧血、尿雖得證明輕度蛋白、不見病的變化也、蛔蟲卵陽性心臟頗肥大、心尖部聽得收縮期及擴張期雜音、肺臟雖無甚變化、唯帶嗄音、血液之氏反應陰性、四肢之運即知覺雖無異常、唯末端帶紫紅色而厥冷種種藥劑中唯甲狀腺劑Thyreoid錠最有効患者服後頓見利尿、元氣亦恢復、病狀驛輕快者也、

▲診斷

1、nephrose之浮腫、時或甲狀腺劑亦能奏効、然尿之所見殆無異狀、此點可以區別之但是時或因人而異、謂粘液水腫之腫脹也、早朝比晚間尤著云、本著亦然、

2、腎臟炎時雖帶心臟肥大然血壓上昇、尿示病變、於本例則無甚變化也、

3、心臟疾患、尤其是僂麻質斯後之心臟瓣膜障碍、僧帽瓣膜障碍者、乃合併關節炎也如本例發病當初之訴關節痛、腫脹、發熱然、然本例之各種強心利尿劑不奏効、Digitalis劑亦無靈、獨Thyreoid有錠劾之點判然可別也、

4、持發性浮腫兼減尿或

5、固定性丹毒樣浮腫或

6、硬結性黴毒性浮腫等者對於甲狀腺劑通常無反應、加之瓦氏反應亦陰性也、

7、厚皮症對於Thyreoid錠亦無反應、且不伴精神的方面作業能力低下之事、諒可以否定之、

是以本例可以推斷爲粘液水腫、尤其是成人型者也、此如非精細檢查基礎新陳代謝之低下等、固不能確定之、然自前述諸症狀及甲狀腺劑有偉効之點推之、當爲粘液水腫症也、於此爲兼皮膚着色、脫毛、毛細血管之怒張等、故其非單爲甲狀腺病變之結果、或副腎等之內分泌器官亦起變化所致症狀群與否、須待此後之經過與檢索也、

○　○　○　(完)

病人食物須知　(續)　(謝惠普)

一、選擇適應病症的榮養食物、

一、須依據體質

三、周密注意、

四、常常變化

五、矯正偏食、

六、不可多食、

七、節約經濟、

八、加工調製食物、

把以上各條件、作爲調製、肺病肋膜炎患者、榮養食物之基礎、總而言之、須依據患者之病態、體質供給適應食品是唯一的好法子、

飯、吃牛搗米玄米、菜、務要應合季節、混含食、不可偏食肉和菜、

胃腸衰弱、和食慾不振、可菜食、缺乏鈣(カルシウム)質、可多食牡蠣小魚、沃度質不足、可多食海藻類、缺乏高級蛋白質、可吃肉類、此外更要多吃維特命質的食物、

輕症、什麼都可以食用、而重症(喉頭結核腸結核咯血及肺病末期)須食用半流動食物、或流動食物、每日最少得吃六碗飯、每一回須有二菜至三菜、方能於患者有榮養、

▲便秘

普通健康人、每日一次大便、而我滿洲人、多因食物之不適宜、生活之不規則、運動之不足、三日一次、甚至於七日一次、頑固便秘、也不在少數、尤其是運動不足之婦人、好犯這個毛病、

近來治便秘的藥、眞是層出不窮、屢見不鮮、也眞能藥到病除、然而對於胃腸、多少不能不有點惡影響、或因吃瀉藥、勾引其他病症、也未可知最好的辦法、不用藥餌、要生活適宜、運動充足、尤其是食餌治療最高尙最理想、

今將食餌治療大要列下

一、多吃下瀉食物、例如、菓子、飴糖、

二、早晨空腹、宜飲用鹽水、砂糖水、冷水、冷牛乳、都能蠕動腸管、催促便溺、但腎臟炎、萎縮腎患者、要禁忌鹽水、

三、黃油及脂肪類、都有便通功用、

四、牛搗米、胚芽米、玄米麥飯等、含有多量維特命B的緣故、對於便秘症、更特別有效所以平素可以常吃這些食物、一則流通大便、並可預防脚氣、眞是所謂一石二鳥、

五、多吃野菜和鮮果、一般植物性食物、較比動物性食物容易消化、利於便溺、

六、啤酒、汽水、酒類、都有便通功用、

七、每天要吃煎熬的寒天糖水、

投於柳河一九三九、三、一〇

春季疾病　(錫祜)

有些疾病、與季節無關係、即無論春夏秋冬四季、皆可一樣的發生、又有些疾病、則因氣候寒暑、而有懸殊、如冬季呼吸器病多、夏季消化器病多是也、吾人目下正當春季、故須預先知道、什麼病在春天最容易發生、然後則講究防禦之策、乃能消患於未然、第一春天是萬物發生的時候、細菌亦蕃殖之一、故不能例外、所以在春天病原細菌容易發育繁殖、第二冬天人好靜、到春天人好動、因之彼此接觸之機會多、所以病之傳染亦多第三、春天裡風大塵埃多、眼結膜、鼻粘膜多受刺戟、故易發生炎症、第四由冬而春氣溫變換易受感冒、因以上幾種關係所以有幾種病特別的在春天多的病、試列舉於下

(一)結膜加答兒——俗名火眼、即眼瞼腫脹、結膜發赤血流淚羞明、生眼矢、有時疼痛、此病之原因、一因理化學的刺戟、二因細菌之傳染、譬如春季大風、塵埃漫天、結膜囊中有塵埃吹入、因之而用手揉擦、結膜受器械的刺戟、同時用塵埃中之汚物且有化學的刺戟、而致結膜發炎症也、因傳染而來者其細菌有考哈、威克斯氏桿菌、拉克斯、阿克參費魯德氏重桿菌、肺炎球菌、連鎖狀球菌等、預防方法、一戴眼鏡遮風蔽塵埃、二、切不可用手揉擦眼睛、宜用水洗、三、不可用他人的手巾手帕、四、指爪須剪短、手須勤洗潔淨、

(二)砂眼——砂眼一症在春天也很易犯、故須特別注意、其預防的法子、嚴禁手帕不公用、洗手用石鹼、務使手指潔淨、(用石鹼多的地方砂眼少)、

(三)肺炎及氣管枝炎—此二症皆以感冒作誘因、故須注意不可傷風、

(四)白喉—爲甚危險之症、其病源由于白喉桿菌之傳染在春天小兒發生者多、由空氣可以傳染、其主要症狀、咽喉疼、發熱、鼻子裡生白膜、須速入傳染病醫院、用血淸注射、不然則有性命之憂、

(五)痲疹、猩紅熱—此二病爲接觸傳染病、由病人之衣服、用具、排泄物傳染而來、皮膚發紅疹、皆有高熱、但痲疹不甚重要、而猩紅熱則有危險、須早入傳染病醫院治療、

(六)百日咳—此爲小兒於春季常見之症、由於包膚德蔣古氏桿菌寄居於氣道上部而發生也、此症之經過甚長、其咳嗽痙攣甚苦、於一歲以內之小兒死亡率頗大、其預防法、凡病兒須絕對與他兒隔離、

(七)流行性腦脊髓膜炎—此爲危險之急性傳染病、於春秋多見之、此症發高熱、項部强直、後弓反張、牙關緊急、意識有時溷濁、本症之死亡率由百分之二十至百分之七十、故爲重篤之傳染病也、患者須速入醫院治療、其用具、衣服手巾等、要根本的消毒、以防傳播於他人、

%　%　%

頭痛　翠雅(チエヤ)

勿驚！服藥後於五分鐘內頭痛立止　一次即愈恍同惡夢初醒之快

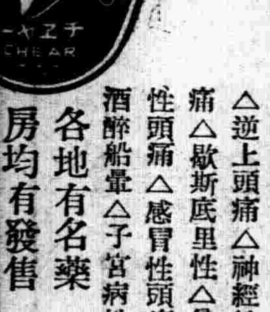

本劑係松本不老窟大醫所發明、由於自家多年之鑽研、及實驗採用最新純良藥品、且對於病理上藥理上、皆備盡充分的注意而調製者任如何劇烈的頭痛、只頓服一回可能當場治痊、誠爲淸腦的頭痛藥中一大專門奇藥也

▲本劑適應症▼
△偏頭痛△腦病性頭痛△逆上頭痛△神經性頭痛△歇斯底里性△貧血性頭痛△感冒性頭痛△酒醉船暈△子宮病性頭痛

各地有名藥房均有發售

發壳元　大連　合資會社　松內摘陽堂

大連汽船出帆
◇開往天津
▶濟通丸　四月九日
▲青島丸　四月十二日
◇往青島上海
▲大連丸　四月九日
▲青島丸　四月十二日
▲大連丸　四月十六日
◇開往基隆高雄
▲山東丸　四月十五日
一、上海航路上午十一時開船改爲正午
一、台灣航路下午四時開始爲同五時
芝罘威海衛淸津雄基船票發售處
日本國際觀光局奉天支局
大和旅館出張所
城內分所電三—四六一一
哈爾濱新京各地日本觀光局

阿波共同汽船出帆
◇開往芝罘
▲十八共同丸　四月　日
◇開往仁川鎭南浦
▲奄美丸　四月十二日
◇開往天津
▲第三壽丸　四月十二日
◇開往芝罘威海衛青島
▲利通丸　四月九日
阿波共同汽船會社　電話二五〇〇一番

(代理)　商標　發明　意匠　呈請　註冊
前實業部商標局囑託　勳六位景雲章　勳六等瑞寶章
辦理士　中根齋
新京東五條通三番地　電話三—五七七二號
代辦處奉天小西關大街三益洋行　電話二—二七三七號

感謝治愈眼疾介紹良藥

啓者敝人早患眼疾時犯時愈近因眼疾復犯比以前加重頭痛目昏瞭漸雲朦遮蔽觀物不見動轉難移兼之紅腫刺痛晝夜呻吟屢經各處名醫治療迄未見功効後經友人李君介紹德家藥店專門眼科聖藥發明有年治愈之人成千累萬敝人急往購內服保目全晴丸二盒外用造明製水一瓶內服外上連治十餘日大見功効翳障全消痛苦若失誠乃妙藥欣喜之餘謹將敝人得愈登報鳴謝並藉傳該藥功効之偉大並介紹同胞患目疾之指南無論遠年近月諸般目疾請速購此藥或函購均可傳早除痛苦而得登樂園也地址奉天市小北城門外白塔寺東德家藥店即安函購每盒郵費國幣二角
藥價保目全晴丸每盒國幣四元造明睛藥每大瓶八角小瓶四角
鳴謝人現住奉天市日站琴平町　張純嘏

渡邊組商事部
度量衡
奉天小東門裡大街門牌二〇號

電話四・三九七六

范德新　診治淋病下疳
五淋白濁腎經傷
虛火毒熱在膀胱
初起尿黃兼刺痛
日久不治變疳瘡
本醫診治淋濁症
軟硬下疳梅毒瘡
奉天北市場澄瀛泉
澡塘前樓房便是

良藥治愈　吐血瘋狂羊角風　鼠瘡經閉慢性淋

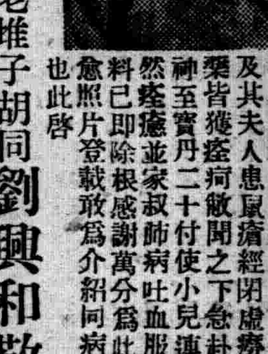

余小兒慶元患羊癇風抽搐數年之久後轉瘋狂哭笑無常屢醫不效束手待斃當蒙敞戚談及濟世藥房梁宅成藥屢救險症其患三年的慢性淋及其夫人患鼠瘡經閉虛癆服該宅成藥皆獲痊痾敝聞之下急赴梁宅購安神至寶丹二十付使小兒連續服之果然痊癒並家叔肺病吐血服咳嗽藥六料已即除根感謝萬分爲此將小兒病愈照片登載敢爲介紹同病脫離苦海也此啓
奉天大南關老堆子胡同劉興和敬啓
濟世藥房梁宅由瀋陽縣胡同遷移奉天大東城門裡北莘行胡同三號新址營業每禮拜日施送救產丸治產後諸病每付只收寄費兩角
慢性淋濁殺菌散寄售處　新京大馬路義和謙　大和通義和謙

最新發明　胖腫良藥
奉天省公署化驗許可
奉天警察廳註冊專賣
主治一切胖腫水臌氣臌單腹脹等症均有特效
安全消臌散
定價每盒九付國幣參圓　加料每盒國幣伍圓
總批發處奉天市大東門裡龍王廟胡同門牌六號
外埠函購・不加郵費・信內附欵・須要掛號
漢醫王景泉啓

馬二琴調經甘露飲
赤白帶下經脈百病
每瓶壹元　每打拾元

患吐血肺病咳嗽者注意
肺病咳嗽藥
趙義忱創製

適應症　此藥專治青年肺病三期以內久嗽成癆大口吐血虛痰中代血五勞七傷肺癆肺痿氣管炎肋膜炎老幼四季咳嗽痰喘春秋肥病經年不愈醫者束手服此藥均可痊愈
效驗證明　凡服此藥至一禮拜左右便可見效痰泄易吐飲食增加二禮拜調和精神健壯經服則即全愈矣
定價　每小盒一付五角每大盒一料內裝十四小盒國幣七元外城函購先款後藥即寄不加
各縣代理店

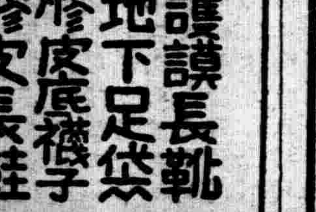

護謨長靴
地下足袋
膠皮底襪子
膠皮長鞋
奉天加茂町十二
一菱洋行
電②二一〇〇番

帽子牌商標
新腦

頭痛!!　宜速服
醫學博士森田資孝先生發許
頭痛聖藥「腦新」

腦新如遇頭腦疼痛非常難忍時、頭目眩暈神智昏迷時、或讀書過度精神疲倦時及醉酒宿酒未醒時、倘速服腦新可立見奇効、其効若響、服後三分鐘、頭覺頭目爽快神智淸新、苦痛若失、有如夜月秋遊能有心曠神怡之妙、此偉績確爲本劑獨具之特長、且雖連續服用、決無副作用、亦對於腦神經或心臟腎臟等、無影響

—主治—
偏正頭痛・頭沈神昏
頭迷眼花・腦筋疲乏
精神憂鬱・面神經痛
宿酒惡醉・暈船暈車

★腦新、除粉末藥外尙有錠藥、一並發售、可隨意購用、
★近坊間有謀利之徒、偽冒本劑驅人、幸希注意帽子牌商標、庶不致誤、
★各地有名藥房均有代售、

定價	
四包入	二角
七包入	三角
十三包入	五角
二十八包入	一元四角

大日本名古屋市東區京町　荒川長太郎合名會社製造
新京豊樂路二一三
滿洲國總批發　新京藥品株式會社

經濟與產業

行市（康德六年四月八日）前場

哈爾濱（大豆）

	四月	五月	六月
開市	六五四	六五八	六六七
閉市	六五二	六五六	六六六
大	六五四	六五九	六六八
小	六[illegible]一	六五[illegible]	六六四

交數 三五〇車

新京（大豆）

	五月	六月
開市	六九五	七〇一
閉市	六九七五	七〇三
大	六九八	七〇四
小	六九二	六九九

二五二車

新京（高糧）

	五月	六月
開市	五一四	五二四
閉市	五一五	五三〇
大	五一五	五三〇
小	五一二	五二二

一一〇

條銀標金

本日因耶蘇降誕祭市場爲休場

中外滙兌（八日電報）

●日美匯 二七弗三一仙
●美中 一六弗一八仙
●美英 四弗八六仙八分一
●美法
●英美
●英日
●英中
●英法
●印日
●日神戶匯兌 對美買 二七弗四分一 對美賣 二七弗三二分九 對英買 一志二片 對英賣 一志二片六四分一
●正金市單 對美 二七弗 對英 一志二片
上海匯兌休會 對英賣 對美賣 對日賣

各地糧　奉天

●城內糧行 海斤豆價料

品名	價	品名	價
大豆	八四	大麥	九五
豆餅	二三五〇	小麥	七〇
豆油	二〇〇〇	小麥	一三五
白小豆	一二〇〇	高粱	八〇
紅小豆	一二〇〇	包米	八五
花小豆	一一五	粳米	一九五
吉豆	一五五	元米	一四〇
合豆	八五	小米	一三五
青豆	一四八	江米	二五〇
麻豆	一二〇	勝米	一一三
綠豆	一二〇	稻米	二一〇
稷子	八六	糜米	一一〇
谷子	七六	秫米	八七
麩子	三五	芝麻	二五八
糜子	七〇		

豆油爲百斤

各地期米市況

		前場	後場
●大阪期米	當限	三五九九	三六九三
	中限	三六三九	三六三八
	先限	三六六〇	三六六一
●東京期米	當限		
	中限		三六六三
	先限	三六七二	三六六九
●仁川期米	當限	三三六五	
	中限	三三七九	
	先限	三三九二	
●神戶期米	當限	三五〇五	三五〇四
	中限	三五三四	三五三三
	先限	三五五一	三五五二

各地特產市況

大連（八日電報）

大豆（票價國幣）（百斤）

	開市	閉市
現行	七八一	七八四
四月	七七六	七七五
五月	七八三	七八三
六月	七九～	七八九
七月	七九六	七九七
八月	七九九	八〇一

●大連豆餅

	開市	閉市
現物	二六八〇	二六六五
四月	二六五〇	二六七〇
五月	二六七五	二六七〇
六月	二六九〇	二六七五
七月	二六七〇	二六七五
八月		

●全豆油

	開市	閉市
現物	一七三〇	一七三〇
四月	一七三〇	一六五〇
五月	一七五〇	一七六五
六月	一八〇〇	一七七五
七月	一八〇〇	一七八五
八月	一八一〇	一八〇五

●全高粱（一袋）

	開市	閉市
現行	六四五	六〇二
四月	五九六	六一三
五月	六一二	六二二
六月	六二二	六二六
七月	六二二	六三六
八月	六三九	六四三

大連

●大連特產交數（票價國幣）

	現行	定期
大豆	一〇〇車	三六九車
豆餅	一万五千枚	一四万一三千枚
豆油	四万箱	
高糧	三二〇車	一五〇車

各地特產發送　五日

●新京驛　大豆 一六〇車　豆餅 二〇車　高粱 五五車　雜穀 一六車
●四平街驛　大豆 三車　豆餅 〇車　高粱 八車　雜穀 一七車
●公主嶺驛　大豆 二車　豆餅 四車　高粱 〇車　雜穀 〇車
●開原驛　大豆 八車

●大連埠頭着　高粱 八車　雜穀 四車　大豆 三三三車　豆餅 一〇車　高粱 一一車　雜穀 一七車

●各地十時天氣　哈爾濱 晴　新京 晴　四平街 晴　公主嶺 晴　開原 晴　奉天 晴　鐵嶺 晴　安東 晴　大連 晴　營口 晴

大連特產市況

八日前場場況

△大豆・今朝之大豆、開市之時、因歐洲市場之休會無入電、遠望北方帮之漲起市況、市況之全般狀況、爲頗堅實、其後、有日商及油房、稀疏之買、呈强調、內地帮之賣、市況呈淺勢、取引外日商均躊躇、又當業者之滿洲國政府陳情動向爲待望、爲躊躇狀態、主要的取引、現行豐年十車、日清十車、三菱五車買、定期裕昌盛百十車爲賣、益發合二十車、福順厚五車、福和盛十車、豐年四十車、聚生祥三十五車、益順和四十車、東亞二十車、買裕昌盛七十車、益發合三十車、福順原十車、福和盛二十車、豐年三十車、聚生祥四十車、益順和六十車、東亞五十車

△豆餅・因日本內地餅之續漲及日商輸出帮之收買呈堅實的市況

△豆油・有日商輸出帮及華商之買、呈强調

△高粱・因他品堅調、呈漲起狀態、其後因疎稀之收買呈上伸、

股份市況漲勢

【東京專電】股份市場之人情、呈漲起情態、是因閣僚補充之好人氣及歐洲問題之形勢緊迫之結果、

滿洲國小麥粉對策
小麥粉消費三百萬袋

【新京】於滿洲國主要食糧品小麥粉之年消費額係大約三千萬袋此內國內生產、達約二十五萬袋對此不足分、對原料小麥之增產、包米高粱粉之代用食奬勵輸入等之點、設主眼、政粉府聯爲中心、由自給自足之地步、鋭意腐心充足、結局以佚相當量、輸入爲辦法、關于右、樹立具體的方策爲當面之問題、有關稅撤廢問題數量的輸入促進鑑其他之事情、近期待實現、因現在小麥粉關稅爲一袋三十七錢、日本之輸入粉、奉天之小麥粉五圓八十八錢之差額達約一圓漲、

三月對歐大豆輸出量
日商之取引情勢旺盛

【大連】大連埠頭事務所調查三月中之大連港對歐大豆輸出額、爲五八一八七噸、比前年同月、呈二五、八九八噸、三〇七一%之減少、蓋對歐輸出、因產地漲之影響、爲歷然、右關于輸出量、觀日本及外人兩商之商況、三井三菱兩社合計五六、一五四噸、全數量之九六、五%、殆佔絕對的勢力、前年之日商輸出五〇一三四噸、比全量之五九六%、係六〇二〇噸一二%之增加外商、利豐二三三噸、（三五%）不過微量、前年外商（含滿洲）三三、九五一噸比全量之四〇四%係三一、九八噸（九四%）之激減、各觀貨主別昨年第一位之三菱、今年亦佔第一位、二九五七一噸、前年全量比率五〇八菱、比前年全量比率三四三%、七三二噸、七三%減、次位之三井俱與三%、二六五八三噸（全量之四五七%）前年之第三位全量比率後六九%）爲躍進、昨年第二位之豐隆皆無、昨年第四位之利豐、由三菱三井分離佔位二〇三三噸比前年比四八一　九噸（七四四%減）同全量比率亦呈低下、又裝貨船舶依然大部分係外國船、三月中各店別輸出額如左「單位噸」

	本年三月	前年同月
三井	二六、五六三	一六、九四四
三菱	二九、五七一	二八、八三九
日清		四、三六一
豐隆		一九、二〇七
利豐	三、〇五三	六、八五三
益發號		四、七九一
利成信		三、〇〇一
計	五八、一八七	八四、〇八五

特產物檢查
修正之諸項目

【新京】產業部茲依重要特產物檢查法施行規則第二條之規定、以康德五年該部佈告第二號所指定之檢查地及檢查場、已自本年四月一日修正各項如左、

一、刪去事項
檢查地　檢查場　檢查種目
濱江省哈爾濱市、八區埠頭構內　黃大豆、大豆粕

二、
檢查地　檢查場
濱江省哈爾濱市　三棵樹埠頭構內
改正爲
濱江省哈爾濱市　三棵樹埠頭驛構內

日滿鐵鋼
廢止指定商

【東京】日滿鐵鋼關於四—六月渡銑鐵之建值、老究中、銑鐵原料爲漲價、今日積極的之低價爲不可能事、前期同樣決每噸八十一圓價置、對商工省、爲認可申請又供給數量、外銑搬入不能期待、囑望滿洲銑之輸入增加、依然對需要不免窮屈、又日滿鐵鋼決定指商定排除之方針、接洽商工省由商工當局、得諒解四—六月渡以後愈決撤廢指定商制度、又依指定商五社之批發商集團之編入期配賦、現老究具體案矣、

大阪商船會社
大連航路强化

【大連】大阪商船、曩以日滿航路、特向大陸旅客輻輳緩和之目的、阿非利加航路之『ありぞな丸』（九七〇〇噸）爲補助船、廻航神戶大連航路、決七航海就航、其後向阿弗利加方面鑑航路强化之必要該『丸ありぞな』日滿航路就航以二航海爲停止、代替之左記阿弗利加南美兩航路之五船、各於往航之際、途中臨時寄港大連、以謀向大連船客輻輳緩和、五船航路如左

△北美線
神戶發　五月二十五日（亞利桑爾那丸）（九七〇〇）
同　五月二十八日あよりか丸（九五〇〇）

△南美線
神戶發　四月二十二日もんてびでを丸（蒙得維的亞丸）（七三〇〇）
同　五月十六日らぷらた丸（刺布洛陀丸）（七三〇〇）
同　六月十五日『ぶえのすあいれす丸』（不宜諾斯艾利斯丸）（九七〇〇）

擦破損傷良藥
如意膏
撒可喜龍
Saxylon

富士之誇耀

一、有精美之機構
一、有潑剌出足與迅速
一、有驚人之輕度及耐久力

特殊鋼製
富士自轉車
株式會社日米商店　奉天支店
奉天八幡町九番地　電話【3】二五五六番
大連出張所　大連若狹町　電話【2】一五三三番

關於肉体與精神之衰弱有滋補與再造之功能

健胃・補肺　　固精・造血

柳屯補藥　名著全球之強壯劑
與人体之栄養作用圖解

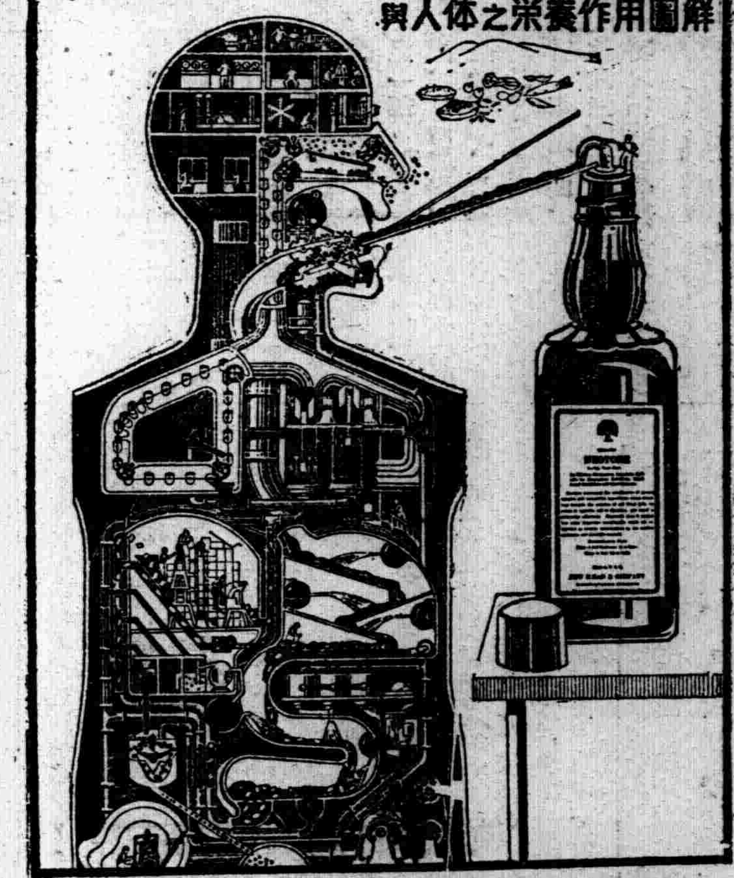

NEOTONE
RECONSTRUCTIVE TONIC

柳屯補藥
爲一極有價值之滋補聖藥・風行寰宇・備受各國著名醫師之歡迎・蓋其功効・能開胃補血・防癆固精・健肺强心・增勁長力・病後體虧血虧・氣虛精枯・食慾不振・久咳多痰以及諸虛百損・如法服之・不難於最短期內・可使身强力壯・恢復健康・快樂之精神・垂手可得矣
（國內大藥房均有出售）

歐美藥品專門貿易商
柳韓洋行股份有限公司
美國洛山磯・大連・京城・上海・臺北
滿洲國總批發處　大連市聽河町十九　電話③一三四一

德國補爾精

哈埠名醫首善醫院陳院長
屢用「補爾精」戒煙成功之佳評

戒煙有法
鴉片之毒不難擺脫

鴉片、嗎啡、海洛英、高根、等麻醉品乃人類之大敵也、有史以來、自昔巴比倫、埃及、波斯、土耳其、阿富汗、普及上古中亞細亞、等處、其人民亦多嗜麻醉品、爲娛樂或解悶、或治病之用、其中以鴉片一物流傳最廣、而爲害亦最甚、晚近科學發達已證明患鴉片癮者精神上身體上受其毒害、雖鉅細不同、[illegible]人之身體强弱、各異耳、凡久吸鴉片之人、患胃腸病、食慾不振、銳減、便秘、神經衰弱、貪血性急、[illegible]工作等症、足見鴉片及麻醉品遺害於人類之鉅、世界各國各民族、莫不受其害、比疫症爲世界尤普遍、是以有世界拒毒會之開、催共同禁煙、而國家亦明定專律以嚴禁、是立法雖嚴、而流毒仍未泯、個人亦多渴望及早戒除、而未能達到目的、此無他、蓋未得良藥耳、而醫學專家、經日久研究及試驗、已證明患鴉片癮之人、其神經系統血液體質、均被鴉片之毒蹂躪、須回復其原狀、改變其體質、世界著名之醫學博士氏德爾教授、經多年研究、用科學方法、已解決治療此症之問題、遂發明「補爾精」一藥、製成注射用精液及內服用之丸或粒型共三種、有恢復神經系統清除毒質及改變體質之特效、而且能迅速奏功、「補爾精」製造之成分、內含 Lecithin, Testes, Hipoph. anterior, Thyreoidin 等質料、製成後、經若干次試驗研究、復經各醫科大學教授及醫學博士 Prof. Desgrez, Martell, Plammer, Scott, Ali-Zaki, Ibrahim-Bek, Ali Mustafa Schulze. 馬博士及[illegible]人等試驗、認爲確有促進新陳代謝改變體質之功效、以其能存留體內之慣質、而成爲腦之補品、故腦力增强、至於胃腸及血液經改變後、已正常工作化、而身體加胖、每月可加重二三磅此堪爲證實者也、[illegible]人業醫、自「補爾精」發明後、對於醫治戒煙之場合、自「補爾精」治療愈、確得此藥之一助、若干癮者、已被治愈、已回復其本來面目、自「補爾精」出世後、多數癮者得以解放、不知不覺之中、自然戒除其痼疾、最服十天之久即見大效、然仍不可躁停、最好連續服用六星期至十星期、從此永不再發、服用「補爾精」之結果、其功效爲促進新陳代謝、另改變體質、不會破壞後之建設、則當然不能於短期間使可停服矣、淺見者流以爲服二三日便能奏效、從此可以不再癮者用此乃未明其底細耳、須知習成鴉片之製造並非由短時間得來、況「補爾精」係以「賀爾蒙」並無鴉片或麻醉品摻雜其中、復身體機構「賀爾蒙」之滋補成分製成、足以「補爾精」爲恢復人身機構之能力者也、以血液之循環、及足以鞏固神經系統、增長十星期必完全奏功、[illegible]及各同道中人、經使用「補爾精」醫治各種煙毒癮者、均奏偉效、故敢斷言此藥之煙有把握、爲近今治療煙毒[illegible]

如能依照醫師之指示、復加病者之努力、則鴉片惡習、必能迅速根本戒除、如操左券、此後更能精神奮發、毫無痛苦、已忘卻有鴉片癮之存在、愉快異常、用特簡就其藥功事實、無其他各病之虞、爲煙癮患者諸君選購藥品時之一助、

「補爾精」有內服劑之丸及粒型兩種以及注射用之精液一種、

內服用之粒型
主治：神經衰弱、性慾過度、諸症、百損、勞力過度、未老先衰、精神腦力不振、化、等症、每日服三次每次一茶匙、於飯前半小時用涼開水送服、

皮下注射用精液
主治：病後衰弱、神經系痛、年少犯手淫、柳病等之衰弱、麻醉品中毒、不振、年老諸虛百損、性慾衰失等症、或用爲戒除鴉片及麻醉品每日或隔一日早起爲皮下注射一次

內服用丸
主治：專爲戒除鴉片或各種麻醉品之癮或戒除酒精中毒無論症之輕重甚著奇效用法每日服三次每次二丸於飯前早半句鐘或一小時服之抑或爲戒鴉片之前半句鐘服之如爲戒除其他麻醉品或酒精中毒每次可服二丸至三丸如爲療治神經系痛或爲戒除鴉片精丸使其急速見效者則用補爾精或補爾精丸使其急速見效內服及注射之兩方法同時行之即早起每日或隔一日爲皮下注射一次此外更內服粒型或丸至二星期爲止以上治法其不立見功效者療治用繼續服用期間平均大約爲四至六星期

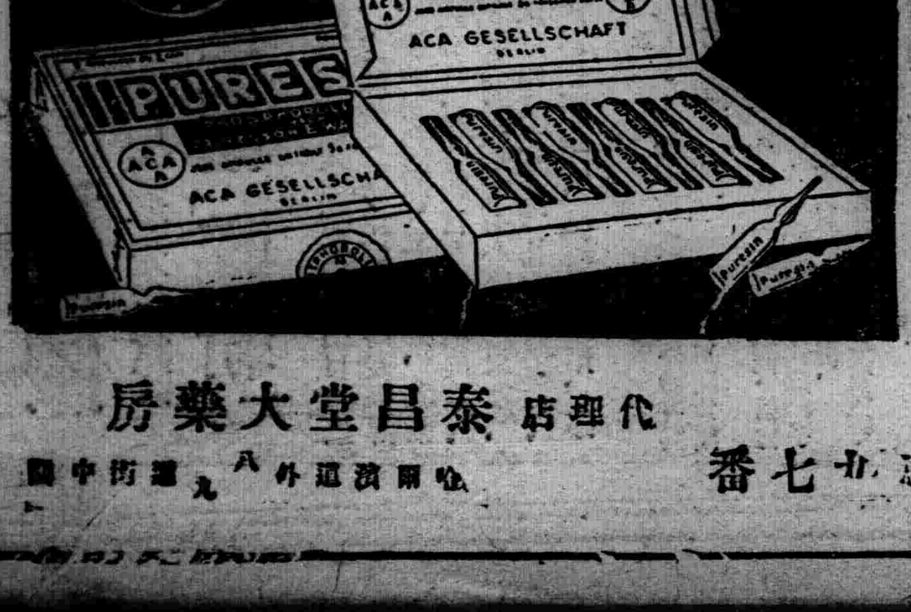

遠東總經理阿葛公司
哈爾濱道裡中央大街八四號電話六八九七番

代理店　泰昌堂大藥房
哈爾濱道外八九道街中間

盛京時報

晨刊

晚晨刊共三大張半

本報價目本埠每份每月一圓四角（國幣）外埠郵費在內每份每月一圓六角（國幣）零賣每份六分（國幣）
廣告刊費五號字每行十三字一日二圓（國幣）長期另議
發行人 染谷保藏
編輯人 菊池貞二
印刷人 京光明
發行所 奉天隅田町九番地 盛京時報社
電話 編輯部二—三二八二番 營業部二—二〇二二番 二—一八九七番
城內直賣所四—二三六八番
振替口座奉天一七三〇番
各埠支社 新京東六馬路 哈爾濱新八站永德街 大連榮町二番地 大阪北區堂島濱通一

論說

識字運動 （藥）

語云。『讀書自識字始』。又云。『讀書須略識字』。淸王西莊亦云。『夫學必以通經爲要。通經必以識字爲基。自故明士不通經。讀書皆亂讀。學術之壞敗極矣。又何文之足言哉』。可見識字之重要性。不獨爲文盲復明之救星。更且爲治學術者之根本要諦也。吾滿洲向以農立國。民情純樸謹厚。任俠尚武。在昔除都市城鎭而外。文風素低。以故鄉愚目不識丁者流。車載斗量。觸目皆是。教化當局有鑑及此。歷年以來。廣啓膠庠。普及教育。小學校遍設各地。留學生多涉重洋。久墜文風。賴以復振。更且盡宣傳之能事。舉辦『識字運動』。或以圖畫解說。或藉講壇勸告。或用遊行提倡。或編戲曲示警。務期一般不識字之文盲。早日就學。以復其天賦光明。此舉不但足使國家文化向上。人民程度增高。於無形中。更可免除社會上無量數之不安現象。蓋識字自然讀書。讀書自然明理。明理自然守禮。人人均能明理守禮。則犯上作亂與夫越軌行動者自然稀少矣。

識字之重要性。已略如上述。然當識字入手之初。尤當注重音讀。蓋文字爲語言之代表。字形所以寄託聲音。聲音又所以類別義訓。從來治小學者。均以諷誦爲初步。習六書者。均以音韻爲大綱。故對於音讀一事。首當分析清楚。關於輕重淸濁之語調。必須認定。唇齒喉舌之部位。必須辨明。何者爲双聲叠韻。何者爲陰陽聲轉。何者爲聲母與韻母。何者爲四聲與五聲。何者爲反切。何者爲平仄。雖不能如治小學家之窮研深究。亦當概知其梗概。然後始能言夫識字。正如學日本語然。若五十字母之正確音如不能念淸。即使將日本語學成。說時亦恐使人費解也。

顧以各地方言差異關係。發音往往多互有不同之處。如南人無平聲。北人無入聲。秦隴以去爲入。梁益以平爲去。吾奉天發音雖較正確。只惜舌前音與舌後音每每相混不分。如『三山』。『四士』。『蘇舒』。『此尺』。『滋支』。『甆池』。『最墜』等音是也。好在此不過音讀中之一部分。且又相沿已久。他日逐漸改正。尚非難事。惟目前有一極待改正不可忽緩否則貽誤初學兒童將不知伊於胡底之事。幸望教育當局充分注意者。即各小學校現在所用之學生字典。注音太不正確是也。按奉天市各小學校學生所用字典。以前爲安東誠文信所出版之『注音國語學生字典』。其中種種錯誤。前已爲文論及。現在各校又多改用錦縣三元堂所出版之『學生新字典』。其中注音之荒謬。與安東誠文信所出版者。可謂無獨有偶。即以該書第一篇而論。『一音乙』。二字雖均爲入聲。但依方言而讀。發音絕不相同。『七音共』。七入聲。共平聲。大謬。『三音山』尚可以土音習慣原諒。是則此一篇之內。僅僅七字。已錯其三矣。餘如。『丟音兜』。『串音穿』。『乍音查』。『乖音怪』。『乞音祈』。『也音耶』。『了音聊』。『二音而』。『云音運』。『五音烏』。『亞音鴉』。『仍音成』。『他音拇』。『休音差』。『你音泥』。『伴音盤』。『侍音寺』。『係音擊』。『俗音徐』。『側音徹』。『佾音生』。『儒音縟』。『儕音差』。『入音如』。『兩音良』……此不過僅就原書前數頁內所檢出者。其他因無暇細看。預計所注錯者。當在十之六七。即以所舉者觀之。可謂笑話百出。謬之千里。直不知注者爲何國生人。如此荒謬絕倫之字書。竟令小學生奉爲圭臬。先入爲主。遺誤終身。展轉傳訛。斯文掃地。實可令人痛心。滿洲國圖書會社在京成立業將周歲。出版書籍亦已不少對此治學根本之字典。似應早爲着手編纂。分發全國各校使用。萬不可再使此欺人欺世之『怪字典』。援害黌舍誤人子弟也。望之望之。

意國將攻哥爾夫島

召集各兵科所屬全体將校

『希臘屬領』

【羅馬七日電】羅馬政府外交界、對於意大利繼阿爾巴尼亞其次佔領之動向、以爲當佔領希臘領哥爾夫島、下以如左之觀測、

意大利此次之阿爾巴尼亞出兵主要目的、在乎進兵於猶哥與希臘國境、企圖不使該兩國參加英法之包圍德意陣營、並且意大利繼阿爾巴尼亞出兵所應取之手段、預想爲扼亞得利亞海之咽喉、將佔據近希臘、阿爾巴尼亞國境之希臘領哥爾夫島、

【羅馬七日電】意大利陸軍部、七日發表、對於退伍或豫備兵之步兵、騎兵、砲兵、工兵各兵科所屬全將校、發出召集書云云、該召集期間、爲五月一日起半月乃至一個月間、惟曾應一九三六年以後召集者、及學生青少年團員等、不在此例、

阿軍退至腹地抵抗

鵠首而待意國回答

【齊拉那七日電】阿爾巴尼亞政府方面、曾宣稱意大利軍之進攻、并不因阿爾巴尼亞軍之反擊而遲遲進行、至七日夜又承認意大利軍將都拉索、聖迭克瓦蘭達、聖喬斑尼、廸梅德亞等諸港已佔領、而進入至距海岸十英里之裡地云云然當以上諸港陷落之際、開於意、阿兩軍間展開激戰、現下軍在腹地繼續抵抗、又於萊布萊慈新克金等戰略上之要地亦展開壯烈之攻防戰、開此等諸都市、因受空襲已成爲廢墟、再阿爾巴尼亞政府、現鵠首以待、對于七日經蓋勒經濟相向意大利政府提出之趙戈一世不和平解決案之羅馬之回答、據消息靈通者談、即該解決案之內容、乃提議以不强求阿爾巴尼亞之獨立及哲格一世之退位爲條件、而阿爾巴尼亞即降伏云、

意軍陸續進入腹地

佔領（南部）要衝阿列西奧

【羅馬七日電】七日上午已攻陷要衝都拉索之意大利軍先遣部隊、紛紛繼續向腹地進擊、於七日夜已到達都拉索東部十五公里西加克河畔之阿爾巴尼亞軍、以炸破西加克河上之意大利人所建造之橋梁欲阻止意大利軍之前進、但意大利軍之士氣、益趨旺盛、卒占據阿爾巴尼亞南部之要衝阿列西奧云、

英法無實質的發言權

【羅馬七日電】羅馬外交界之一部、以意大利此次之進擊阿爾巴尼亞、乃爲當然之行動、今後之問題、乃在英法之態度等云、下如左之見解、阿爾巴尼亞、由從前即在意大利之勢力圈內如該國對意大利反抗、則即膺懲、以取和平策者、即在意大利亦爲當然之措置也、英法兩國、諒能一時抗議、但關于阿爾巴尼亞事、英法兩國、而無實質的發言權、若英法兩國、更在巴爾幹方面、繼續策動時、則德意斷不能沈默、諒問題必更擴大至各方面、總之此乃在今後英法兩國之態度如何云云、

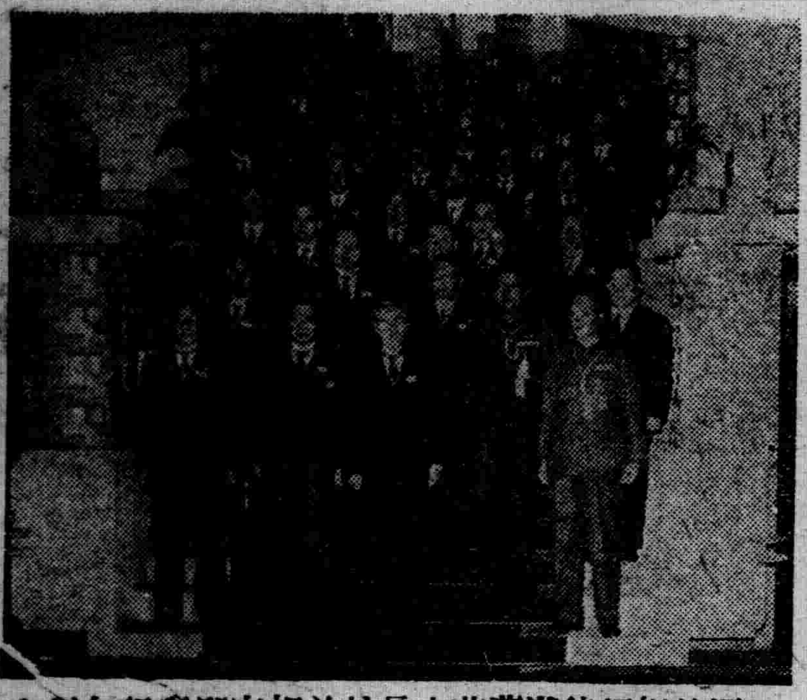

平沼首相招待滿蒙華市長於首相官邸舉行午餐會

荷蘭緊張

【海牙七日電】因意大利突然的進兵阿爾巴尼亞、歐洲情形、遽形緊迫、荷蘭政府、亦鑑於此難以逆覩之情勢、取消現役兵之復活節旅行休假、對於在鄉軍人、亦禁止旅行、發出命令、無論何時、須待機以應招集、一方克林首相並班迭克國防相等、撤消向比利時之休假旅行、此等情形、舉朝野均呈示緊張、

法國策牽制失敗

因佛政府參加防共協定落膽失望

【巴黎七日電】佛蘭哥政權參加防共協定已於三月廿七日、簽訂竣事、惟靜待意大利進攻阿爾巴尼亞、始行發表、關此、法國政界、以爲極有意義、殊爲重視、於此西班牙正式防共陣營之一員、可見前此英法執拗牽制佛蘭哥政府方策完全歸於失敗、彼法國曾恐怖至此結果、是以派遣一國元老裴丹元帥爲駐西班牙大使、苦心從事調整兩國國交、而今法國外交、遂至忍痛含辛之勢、衆信佛蘭哥政府正式參加防共陣結果、意大利之駐兵西班牙恆久化、已爲勢所必至、法國南北國境、將至於同時防備之苦境、

防共協定愈鞏固

日外省情報部長談話

【東京八日電】西班牙佛蘭哥政權、克服二年有半之內亂、三月廿七日、與日德意原署名國代表間、在布爾哥斯、正式簽訂防共協定議定書、於茲、防共陣營、更加一大威力、至成立六國協定、尤其在政局極形微妙之今日、扼守地中海咽喉之西班牙、參加防共樞軸、意義殊深、外務省於八日下午零時半、發表情報部長談、大要如次、此次以佛蘭哥將軍爲首班之更生西班牙國、正式參加於以日德意爲原署名國之防共協定、在混沌之歐洲政局中西班牙參加防共樞軸、洵屬意義深遠、原來西班牙國自先年來、分爲赤白兩大勢力、同室操戈、演成骨肉相殘之慘劇、而佛蘭哥軍、今年歲首、佔領巴羅塞納、三月二十八日、遂攻陷馬德里、過去二年有半之西班牙內亂、至是、佛蘭哥將軍已以決定的勝利而終結、防共陣營諸國、夙已承認佛蘭哥政權、對於討伐赤色大業、極力予以支持、日本政府、因更生西班牙今後之加倍的協力、切望兩國關係、愈臻緊密、

意政界絕讚

【羅馬七日電】羅馬政界、對於佛蘭哥政府之參加防共協定、極力表示滿足之意、以此爲佛蘭哥政府之外交方針、對於民主主義諸國辛爲警告、更有德意兩國、過去成功勸誘匈牙利之參加防共陣營、此次又獲得西班牙、可絕讚爲德意樞軸外交的進出之左証、

德政府舉手歡迎

【柏林七日電】德國朝野、高舉双手、歡迎佛蘭哥政府參加防共協定、尤其認爲在德意志合併捷克及默麥、意大利進出阿爾巴尼亞前後實現、意義良深、衆信因此一連事件、貧苦國對於富裕國之攻勢、更形强化云、

巴爾幹諸國謀共同對策

羅國外長將赴土耳其協議

【布加勒斯多七日電】意大利之制霸亞多利亞海、喚起巴爾幹諸國莫大之反響、而由羅馬尼亞、猶哥斯拉夫、希臘並土耳其四國所成之巴爾幹協商諸國、自阿爾巴尼亞事件發生以來、始終保持緊密連絡、對於意大利共同政策之樹立、似苦心考慮、至於巴爾幹協商諸國、達於如何決定、尚未判明、然羅馬尼亞外長房克氏、預定七日夜由布加勒斯多出發、就訪問土耳其之途、而將於安果剌與土耳其政府首腦之間、關於對付阿爾巴尼亞間之共同對策、遂行具體的協議、

英外交界極緊張

極力引誘巴爾幹諸國

【倫敦七日電】對於結成對德包圍陣頗形活動之英國政府、因德意進出中歐及意大利制霸亞多志里亞海、極受巨大衝動刺戟、似在糾合巴爾幹諸國、從事躍起、即七日下午、哈里法克斯外長、於英外交部、要請意大利代理大使顧洛勒氏來訪、聽取意大利側進駐阿爾巴尼亞之說明後、與希臘公使李鮑羅士氏、猶哥斯拉夫公使克列德拉慈氏、保加利亞公使孟齊勒夫氏等、相繼會見、交換意見、同時、賈德幹外務次長、亦會見羅馬尼亞公使齊西亞氏、法國大使柯爾般氏、土耳其大使拜菲喬克雅爾氏、有所交換意見、隨同東部地中海危機緊迫、英國政府引誘巴爾幹諸國之工作、漸形積極、倫敦外交界、呈示極度之緊張、據消息靈通人士談稱、英國政府、視情勢趨歸如何、將重招休假於蘇格蘭靜養中之張伯倫首相歸還倫敦、更七日起入於復活節休假之議會、將再開會、協議對策云、

阿國王蒙塵

齊拉那將成立臨時政府

【齊拉那七日電】確保都拉索聖喬斑尼、廸梅德亞等諸港之意大利軍、向內地開始猛進、首都齊拉那亦已瀕於危機、故市內完全陷於混亂狀態、阿爾巴尼亞政府已放棄齊拉那移首都於東南四十里之特愛巴爾桑、而國王趙戈一世亦有從近側者棄置齊拉那而向特愛巴爾桑家族之勢力、繼趙戈一世之蒙塵、有多數赤十字病自動車將貴重品載赴特愛巴爾桑、齊拉那市內自數日前對於意大利人之壓迫激昂、尤其當國王退京後市內之秩序更加紊亂、槍聲漏聞、掠奪危機四起、故意大利公使館、杉沙比諸公使以下舘員、整武裝且築堡壘、以防萬一、又意大利軍之佔領齊拉那實現同時、於齊拉那親意之阿爾巴尼亞人將有樹立臨時政府之模樣云、

【羅馬七日電】以阿爾巴尼亞國王提議之和平案、爲基礎、意大利、阿爾巴尼亞兩國間、進行協議結果、似成立新協定、新協定內容、阿爾巴尼亞國王趙木一世退位、阿爾巴尼亞完全成爲意大利保護國之說爲最有力、關於該說、意大利政府、目下避免於肯定或否定、

意國軍首腦歸國

舉行軍事會議

【羅馬七日電】參加普斯布爾各會談、協議德意軍事提携强化問題竣事之伯里雅尼參謀總長、巴德里敖元帥等、七日晨十時返抵羅馬、逕到威尼斯宮訪晤莫總理、報告與德國國防軍總司令懷廸爾將軍作軍事會談之結果、旋即以莫總理爲中心、舉行軍事會議、

空襲吉安玉山衡陽

【上海七日電】艦隊報道部發表、六日在華中方面、日本海軍航空隊之精銳部隊、繼前日、大舉前往攻擊浙贛線交通路、爆炸廣信、龍游附近之列車、及吉安、玉山兩飛行場外、一部對市汶街東方之陸軍部隊作戰協力、更以其他之有力部隊、再度急襲衡陽、炸碎多數、軍事施設、與以殲滅的打擊、日方無損害、

擊滅敗殘兵一千

【徐州七日電】日本〇〇部隊之川野部隊、自七日午後四時至夜間、在龍泉東南方大土岔附近、被日本川田部隊徹底的擊破之第百十四師敗殘兵約一千包圍、對此與以殲滅的打擊、敵遺棄屍體七百七十七、鹵獲多數、

四月攻勢自崩潰

黨軍軍紀極度紊亂

【北京八日電】蔣介石之所謂四月攻勢、因日本陸上部隊與飛行部隊之猛攻擊、亦完全爲事先被制、所傳謂蔣於四月一日、更命全面進擊、然而黨軍之軍紀、極度紊亂、中央命令不行、如于學忠於一月間、雖受命向蘇魯戰區進擊、而歷約二月亦不移動、又在蘇北作戰之韓德勤、受隴海線攻擊命令、亦按兵不動、傳被罷免軍長、一方蔣自南昌陷落後、恐將領幹部離叛、將軍人官吏之家族、强制使往重慶、成都、昆明方面避難、加以監禁、如閻錫山之母、小兒被留於成都、閻自身與妾一人、住於山西省西部山中之洞窟、雖書信亦不能自由往復、第一線將兵不得已續行敷衍抗戰中、但無家族之下級幹部、擅且歸鄉里、或稱爲休暇離隊等、呈無統制之狀態、故所謂蔣之對內外宣傳四月攻勢、其企劃之挫折、已呈顯著云、

佔領甫橋街

武寧日軍沿修水西進

【武寧七日電】由武寧西北修水北岸西進中之佐野二木各部隊、七日夕刻、佔領武寧西方三里修水衛道之要地甫橋街、更追擊敗敵中、

覆滅豫省殘敵戰

【北京七日電】企圖河南省地區游擊戰術之不自量力敗敵、渡越黃河、沿山岳地帶、會秘密侵入中、但察知敵之企圖、曾待機中之日軍、爲一舉將其覆滅、五日以來、開始猛攻、以新鄉爲中心、擴大戰果中、

一、杉本快速部隊、五日朝、在封邱東方十五公里、攻擊豫北別働隊約五百之敵、午前十時、對此與以殲滅的打擊、使其陷於潰亂、敵遺棄屍體二百二十、俘虜二十九、其他鹵獲品多數、

二、焦作鎭東方寨郭鎭之日本部隊、六日午前九時、攻擊依據該地東南六公里小高東南線之第九十四師五百、使其向南方潰走、敵遺棄屍體四十、日方戰死一、

三、海野部隊、六日拂曉、在懷慶北方常平村、攻擊五百之敵、與以大打擊、敵遺棄屍體三十、

殲滅一百十四師

【徐州八日電】河野部隊、自日午後至夜中於徐州北方柳泉炭礦東南方大土岔附近、包圍攻擊約一千之敵百十四師之敗殘兵、與殲滅的打擊、敵之遺棄屍體七百七十七、鹵獲品多數、

新民會駐日

辦事處長決定

【北京專電】新民會爲日華連絡事務計、此次決定設置東京辦事處、處長已任命獎友實氏、秘書已任命原澤人麿氏、

大照丟失聲明領契

敝有唐萬明領名大照一張中則卄四畝六分六厘下則五十七畝五分四厘共八十二畝二分坐落興農村德慶甲四至東夏洪明西周維松南官道北于啓祿於康德二年三月十七日被匪搶去除呈請縣署補發新照外特此聲明

海龍興農村 唐萬明啓

地照糜爛聲明領契

敝有坐落海龍雙鳳山村長安屯故夫領名田忠一戶管一張下則地二十畝四至東田忠和西劉功南張樹淸北河於大同元年因刀匪作亂埋藏地下日久糜亂成泥除呈請縣署另補新契外特此緊要聲明

海龍 田佟氏啟

地照焚燬聲明作廢

敝父鮑文祿領名地照一張龍字一七五一一號計升科地八十畝零二分坐落海龍一座營村東至本地西至鮑治仁南至邢貴麟北至溝於康德二年春因借欵存於復生堂罹火災焚燬除呈請縣署補發新照外特此聲明

海龍 鮑治民啓

聲明脫離關係

啓者敝號經理人劉魂堂另有高就於康德六年三月二十五日業已辭退出號凡與敝號有川往者遲另信通知嗣後該人在外如有軌外之行動或有川往銀錢等情敝號概不負責恐未週知特此登報聲明

齊齊哈爾 天祥茶莊啓

失照聲明

盧萬福大照一張計地參晌、坐落二道河子甲大取柴河屯納稅通知書一份舊粮票一紙、於康德六年三月二日不愼丟失不論落到何人手作爲無效特此聲明

四至東梁姓 南分水 西道 北河

盧萬福啓

焚照聲明

敝人領名坐落敦化縣章子溝屯大租地壹段計地貳拾壹晌於民國二十年七月間領有通字第二三一號買契壹紙於康德三年一月十日因火災焚燬特登報聲明作廢

四至東陳姓 南王姓 西至楊焦姓 北至小河

敦化縣 臧紹文啟

失照聲明作廢

啓者鄙人於民國十七年（月日不詳）價買劉春成大租地一段坐落敦化縣頭道樑子計地十八晌領有部照一張（號碼不詳）因遭事變匪患致將契照遺失除請縣補發外特聲明作廢

四至東曹起富 南山根 西至趙濟亭 北至道

敦化縣 趙坤啟

撥單遺失聲明作廢

啓者敝人於出放西夾荒時領得宇字井三十五號西半方地發給撥單壹紙憑據管業於事變時將撥單遺失特此登報聲明作廢無論落于誰手概作無效此啓

聲明人 吳半不拉啓

聲明作廢

爲左記春剌貸欵抑抵品收據遺失無論落於何人之手概作無效 借欵人薛福收據八二號內列地照六張計四七六畝呂貴和收據八三號內列地照二張計二三五畝侯國英地照一張下則五畝海字一三〇六九

淸原縣孤山村 薛福 呂貴和 侯國英 啓

緊要聲明退股事

茲因鄙人劉英名堂於康德三年五月九日與衆股東合資在奉天小西關大街路南開設全義成山貨皮毛代理店營業至康德六年三月間結賬之期祇鄙人無力前進衆因與東夥意見不投甘於本年四月一日將鄙人劉英名堂原入股本號數退出双方手續當場辦理淸楚嗣後對於全義成營業無論發生何種事宜槪不與鄙人相干特此鄭重聲明脫離關係

鄙人劉英名堂代表人劉英華謹啓

緊要聲明

敬啓者敝舘房產營業等項擬全部解除因敝舘設立年久各界旅客寄存物件甚夥自康德六年四月五日登報日起限三星期內來舘領取倘逾期不領即呈報官署備案自行拍賣以補客欠恐遠近旅客不知登報通佈

奉天茂林賓舘同啓

駐外蒙蘇聯軍大尉 被迫逃入我國

揭露蘇聯對外蒙毒手

【新京專電】外蒙古方面、於蘇聯魔手下、忍呑萬斛怨恨、倍受殘暴壓制、自外蒙古共和國首相甘頓及陸相狄米特等暗殺事件以還、黑暗外蒙之肅清工作與鬱然獨立之氣運、已輕易不許第三國人察知、而客年八月二十日、蹶起外蒙獨立念頭之莫斯科駐屯外蒙第二軍團第六師團宣傳班長賓巴佳普大尉（二六）逃至滿洲國內、始漸判明其全貌、八日在軍人會館會見記者團、結果、外蒙古黑幕下之蘇聯魔手、乃暴露於白日之下、（寫眞即賓巴佳普大尉）

縣市聯合協議會

奉天省下本年舉行日程

康德六年度奉天省管下各縣市聯合協議會七市十五縣各按地域開催、日程及本部出席役職員如左、

山市、（四月十二日起三日間）上田委員、永井事務長

四平街市（五月七日起四日間）松井委員 紀井指導科長

海城縣（四月廿五日起四日間）外巴委員、小山 囑託

撫順縣（四月廿日起四日間）生田委員紀井指導科長

西安縣（四月廿八日起、三日間）上田委員、紀井科長、並原部員

本溪縣（四月廿二日起四日間）松井委員、笠原部、

瀋陽縣（四月廿四日起四日間）王本部長 永井事務長

蓋平縣（五月三日起四日間）外巴委員、鮑部員

營口市（四月廿四日起三日間）別宮副本部長、永井事務長

興京縣（四月廿四日起四日間）曹委員、濱田部員

梨樹縣（五月四日起三日間）宇田委員濱田部員

遼陽市（四月二十二日三日間）王本部長、李囑託

鐵嶺市（四月廿六日起四日間）別宮副本部長、紀井科長

遼陽縣（四月二十五日起四日間）松井委員、藤原部員

復縣（五月六日起三日間）萩原委員、藤原部員

海龍縣（四月廿七日起三日間）宇田委員、李囑託

開原縣（四月廿三日起四日間）呂委員、藤原部員

遼中縣（四月廿五日起三日間）生田委員 末岡部員、

奉天市、（四月廿六日起三日間）上田委員、永井事務長、

西豐縣 五月十三日起三日間 萩原委員、紀井科長、

蔚為壯觀 都門平添一大勝景

軍官學校竣工

【新京】中心街東南十二粁處淨月匪拉拉屯之丘陵前、有磚、七棟建物、即陸軍軍官學校校舍也、方今國際關係陰鬱微妙、赤禍高張之秋、依日滿共同防衛見地、於友邦日本支持下、對此等赤魔脅威、斷須排擊、以期新生滿洲國安如泰山、故須養成滿洲國軍精銳中堅軍官、去月十日之勅令設立之該校、係仿日本士官學校、修業年限四年半（豫科二個年、隊附若干、本科二年、乃滿洲國唯一整備之軍官學校、入學資格爲中等學校四年修了者、年齡十六歲至十九歲、豫科專修一般普通學與軍事學、本科依各兵科分受專門之兵科教育、該今校萬般都已準備、且於十四日舉行開學式、七日記者赴該校參觀、該地百萬坪、有丘有林、西方遙望新京市街、洵近郊絕景、事務所在校舍右方、計煉瓦建六棟、各棟由中央分開、分內務班及講堂、內務班（居室及寢室）換廊下、爲三間或四間大小之部屋、各部屋木色猶新、列床八個、敷以白色床單、講堂機椅整然、美而緊張、過與樂室爲食堂、食堂可收容數百人、設備甚完全、酒保、連長室洗面所、亦都完備、於隊長室會見河野生徒長、彼曰且於四月十四日舉行入校式、學生於十一日由各地方來校、本校採取全滿各民族子弟以建國精神爲原則、五族協和渾然一體、無何等區別、以育成具有熱烈國家意識、優秀之近代軍隊指揮者、此亦軍官養成之軌道也、

股匪襲樺甸縣大蒲柴河 被軍警痛勦潰滅

【吉林專電】七日午後十時許、向樺甸縣第五區大蒲柴河辦事處有匪首不明之二三百名之匪團襲擊而來、該地警察隊立即應戰、奮戰五小時、將彼擊退、然此戰鬪我方日警五名、滿警二名戰死、負傷者四名、又敵亦有相當損害之模樣、接此報由敦化急行之日本軍並敦化長田討伐隊、八日午前四時於大蒲河西方二公里腰句子、與匪團遭遇、對敵以擊滅掃蕩、

又電樺甸縣第三區匪襲事件續報

一、其後判明敵方損害在大蒲柴河地方 遺棄死體十四 共他似並收容多數戰死傷者退却

二、吉林省森警務廳長三松刑事科長、八日晨 急行赴現地

三、受匪襲之第五區大蒲柴河地方、屬於樺甸縣、而行政經濟、俱與敦化縣、關係深切、最近呈請包括於該縣、除冬季結水期外、交通不便、被稱爲離開大陸之島、匪情惡劣 特設樺東地區治安肅清辦事處、努力肅清結果康德四年十月、最近治安恢復 在復興途上、爲以鮮農開拓地目下陸續入植中、

華北交通會社將誕生

內定十五日創立

華北交通會社之創立現因種種情形遲延、但據八日滿鐵接得之消息、業已內定於本月十五日創立、俟近經閣議之決定後、即正式發表、而該社發起人總會、於同日晨在北京、已舉行、出席者有華北開發會社大谷、山西正副總裁、滿鐵大村總裁、伊澤理事、臨時政府關係者等、如此始見華北交通會社之誕生、就華北交通會社、以十五日正午爲期、決開始業務、至該會社之資本金、爲三億元、計開發會社一億五千萬元、滿鐵一億五千萬元、臨時政府爲三千萬元云、

首都本部定期開 國防普及講演會

滿洲帝國協和會首都本部、爲喚起市民對於國防重要性、有深刻之印象、特於本月十八日午後六日二時在協和會首都本部會議室、舉開國防普及講演會、特請功刀義典氏講演、國防之意義、使市民得到國防之精深之認識、屆時市民前往參加恭聆偉言、至必踴躍云、

民不安居

住宅飢饉房閥興妖作怪 市民叫苦連天

協和會市本部將研究對策

奉天市自建國以來、諸般建設無不發展、人口竟由六十萬而增至八十萬矣、因此市民之住宅、即生慌恐問題、但一般房閥復乘隙作祟、高抬房租、以致使一般賃房居住者、莫不叫苦、協和會奉天市本部、爲討論住宅問題對策起見、訂於本月十二日午后二時半、在大和旅館鏡間、招集市內各關係方面代表、開懇談會、事關民生一重大問題、頗堪注目云、

伴隨奉天市之急激發展人口之著增而現住宅難遂有居無家之嘆聲、最近據協和會市本部之調查、現在告有約六千戶之住宅不足、當然由於建築材料入手難與人口繼續之急增 房租暴騰乃必然之事今住宅問題化、協和會市本部亦視事態重大目下與各機關連絡、蒐集住宅問題資料中、來于十二日午後二時半在大和旅館、關係請各機關並大家主租房人代表等參集、開住宅問題對策懇談會、交換無忌憚之意見檢討住宅難之和對策從來由物價調整委員會或經濟警察等處理同問題、亦無何具體的効果、故以協和會爲忠、機關賴以開始檢討、頗有期待、

軍事教官水町氏等入 蒙今上光榮叙勳

【新京專電】皇帝陛下、對於國軍方面建國功勞卓著者、已傳出叙勳恩旨、同時、對於盡瘁國軍指導之軍事教官水町竹三氏以下五十二名及爲翼贊鴻業尊貴犧牲者一百四十名 亦予優渥之叙勳 軍事教官陸軍少將水町竹三叙勳二位賜與景雲章

寫眞（上）爲陸軍軍官學校全景（下）爲校舍內部

產業五年計劃第二年度 各部實績皆驚人

日昨午後在京招開報告會

【新京專電】產業五年計劃第二年度實績報告並本年度實施方策協議會、八日由下午一時在日滿軍人會館、以網羅關東軍、滿洲國政府、日本方面各機關並各担當會社代表、首由神田企劃處長致開會辭、次由岸次長關于左記之昨年度實績、作綜合的報告、繼而移於担當者各會社代表之部分的報告矣、

報告要旨

於產業五年計劃第二年度、以檢討第一年度之實績、與日本側生產力擴充計劃相呼應 加以積極的修正改訂、而樹立此實行計劃、並綜合各部分之開發計劃 各期堅實之實現中、偶逢中國事變勃發、但依各部分之官民異常之努力與日本方面深甚之支援協力、始得舉可驚異之實績、關于各部門、於農工業部、分開拓部分、已見百分之九十之進步、於農畜產、交通、通信部門、已按照預定進步云云、

關於節約儲蓄之獎勵 關東局長發表談

【新京專電】關東局於客臘設立職業別貯蓄獎勵委員會以還、歷各種方法、努力獎勵貯蓄、成績卓著、僅三個月貯蓄額增加數、便已達三千三百九十餘萬圓、關東局長關此發表談話、大要如次、

我關東州自客臘以降、極力進行獎勵貯蓄運動、除設職業別獎勵貯蓄委員會、結成貯蓄組合外、並力行消費節約生活刷新等、結果成績極佳、推源溯始、此皆一般州民努力與忍耐之所賜也、尙希於貯蓄奉國確保長期戰信念下、一般州民、更須認識時局、充分理解貯蓄、官民一致、努力實踐貯蓄節約、爲今後 更繼續此良好成績計、祈一般州民努力忍耐、是所切望不已者也、

法院旁聽錄

兩人搶三元五角 打掉事主兩牙（一）

張樹太、山東省壽光縣人、年三十一歲、現住皇姑屯泡子沿十號王姓朋友處、業脚行生活、與素識之李寶仁合謀之下、乃于本年二月十四日早四鐘赴鐵西新地號安六路東升煤局强搶、打傷事主郭兆合門牙二枚、搶國幣三元五毛、携贓逃逸、嗣被事主偵知、報警抓獲、送經奉天地方檢察廳偵査屬實、起訴同級法院、經審判長張素山開庭審理、茲將筆錄記下、

問、張樹太多大歲數、

答、三十一歲、

問、那縣人氏、

答、山東省壽光縣人、

問、現住什麼地方、

答、住皇姑屯泡子沿十號王姓朋友家呀、

問、你是作什麼的呀、

答、我當脚行啊、

問、你幾時來到奉天哪、

答、五六年啦、

問、你家都有什麼人哪、

答、有父母女人哪、

問、有什麼產業、

答、有四十來畝地呀、

問、因你犯强盜傷人罪、經檢察官起訴本院、起訴狀與你所作的相合吧、

答、那都是 在警察署說的呀、

問、你仝李寶仁怎麼認識的呀、

答、有仝鄉介紹的呀、

問、因什麼抓你呀、

答、因喝酒太多走進人家院子去被警察帶去的呀、

問、就算喝醉也不能走人家院裡去呀、

答、喝多啦

問、東升煤局郭兆合早認識嗎、

答、不認識啊、

問、離多遠呢、

答、三里來地吧、

問、你喝多少酒呢、

答、從站上回來在舘子喝的呢、

問、從站上回來也走不到東升煤局呀、

答、回來後又出去繞灣、到那裡去啦、

問、怎把李寶仁也抓住啦、

吧、

答、李寶仁 拉洋車 送我幾步、因此他也被抓啦、

論、不用瞎 扯啦、說實話

答、這是實在話呀、

論、竟胡說八道、你仝李寶仁怎麼合計的照實說吧、

答、實在沒搶啊、

問、你是幾時犯的事呢、

答、今年二月十四日天將亮啊、

問、在什麼地方遇見李寶仁呢、

答、在皇姑屯老王家呀、

問、臨去搶還天都在老王家羽的嗎、

答、不是啊、

問、既麼仝 住怎麼 抓的他呢、

失照作廢

啓者楊景奎情因事變避匪遷移竟將坐落瀋陽縣北七區樹民村王崗台楊景奎領名中則九畝戶管一張丟失係南至喬福聚北至道東至錢寶環西至楊書潤除呈瀋陽縣署補發新照外登報聲明無論落於何人之手概作廢紙

楊景奎謹啓

緊要聲明

座落清原縣孤山子村（前村名葡萄秧）大照領名張金有民國新契紙海字六千七百三十二號發照年月日光緒十一年九月二十五日 大照畝數七十五畝七分 東至大壕 西至老河身 南至車道 北至大河 賣主張恩 買主車聖煥 契約日字康德五年三月四日 土地賣契紙二枚土地執照發給申請書一枚大照一枚合四枚 奉天西塔大街三丁目

車聖煥

聲明事件

啓者茲申敝員張香谷朱錦堂二人因有高就於陽歷二月十八日解職此後對於該本身來往及本櫃來往與敝號無涉恐未週知特此登報聲明

奉天小西城門外電車路路東 協同商店啓

地照遺失聲明

敬啓者敝人於客歲因遷移不愼失去屯基大照一張計地四畝七分坐落大林站北街卯字三十號東至田姓西至韓姓南至韓北至于姓該照究落何人之手概作無效除呈縣署補照外特此聲明

大林站 徐萬祥聲明

聲明退股

啓者先胞弟以永德堂名義與劉同義堂在錦縣東街開設同義永金店所有餘利歷年算清今因家務甘願將同義永之錢股一倖如數退出舖墊貨物賬目字號經中人點淸如數退與劉同義堂名義人經理此後該號營業盈餘或虧累與敝無關特此聲明

退股人趙景賢 子趙鐘鑑 侄趙鐘銓

遺失押租欠帖聲明

啓者爲蕭蛻遠欠宋順成押租國幣壹仟肆佰圓欠帖乙張康德五年陰歷七月十九日立又張秀雲欠宋順成押租國幣貳仟九百五拾圓欠帖乙張康德四年陰歷二月初一日立又宋甲田欠宋順成押租國幣參仟圓欠帖乙張康德四年正月廿二日立均因一時不愼俱已丟失除於莊河縣警察署報請作廢外嗣後以上各欠帖無論落於何國人手概作無效特此登報聲明

聲明人 宋順成

陳樹田啓事

爲鄭重聲明事敝人與張國華張景華王景波在黑河省孫吳縣世昌路合資組設協豐永泰記果鮮雜貨商店現因欲獨資經營企業已於本年三月十一日脫離該號所有對內對外債權債務一切經手事項自登報日起嗣後與敝人無涉概由張王三人負責管並理已取銷泰記二字以重名義而淸手續特此聲明

黑河省孫吳縣協豐永泰記經理 陳樹田謹啓

衛生醫院 長院馮次溪啓事

敝院四月九日上午十時舉行開院式並附設有『免費健康相談所』歡迎參觀與利用 地址奉天大西邊門外三經路口路南

特殊設備（愛克斯光、熱氣浴、太陽燈、紫光線）公開供覽

高升仁啓

敝有故父高俊起領名民國新契紙一張海字一二八六三號民國六年八月發給下則地二十七畝四分四至東高文田南葳國仁西曹恩德北句坐落海龍縣安樂村唐家爐屯於康德五年五月因土地申告不愼遺失除呈縣署補發新契外特此聲明

高升仁啓

駁斥張金策僞稱失照

茲閱盛京時報刊載張金策詭稱失照一則其上署謂敝人前於民國十五年購買坐落金川縣北大灘金紹元領名之地三百十一畝七分中畧該遷照原由先人手承管嗣因先人病歿我將該遷照遺失除向金川縣署聲明補發新照外嗣後該遷照無論落於滿外人手概作廢紙下畧云云茲鄉人讀報不勝駭詫查該地係張金策之故父名張全字止善『前在奉垣小北關開設寶全長木局』經手購買者惟於民國十七八年間拖欠鄉商慶元永現大洋一萬五千餘元而實全長木局於十八年因營業虧賠倒閉同時該張全更因案被押監獄以故無力償還欠債嗣經張全煩人關說情願將自置金川縣及二三台子四方台等之地給與鄉商慶元永接收管業以資稍補久債此地鄉人已接收出租數年於茲突該遷照確在鄙見李潤堂手存放至未更名換照者實因鄉商慶元永荒閉淸理善後未暇及此孰料該張金策不顧信義竟意想天開僞稱遺失謀求金川縣署補發新照圖轉售肥己出此無天理昧良心之下測殊屬令人痛恨也除具狀金川縣署聲明免發外特此登報駁斥並鄭重聲明

李福堂謹啓

奉天萬壽堂參茸藥店

本堂開設奉天市已歷二十餘年 發售生熟漢藥參茸飲片丸散膏丹藥酒宮膠品料 眞實價格低廉

特載數種藥品列後

牛黃安宮丸 主治內熱中宮不安神昏譫語邪熱溫毒一切火症服之最效

犀角紫草丸 小兒痘疹頭面生瘡

小兒淸肺散 治小兒肺熱或風邪外感咳嗽喘促

參茸虎骨酒 主治中風中寒腰腿疼痛半身不遂筋骨麻木左癱右瘓等症

成藥繁多備有丸散備覽函索卽寄

總號地址小東門裏大街路北 電話四一三一四五號

研究會員募集

研究時間 每日由下午七點起到九點止

研究費 每月四元

開始 四月二十日起

研究地址 奉天大北邊門外中央馬路路北奉天日語學院分院裡

資格 專修日語二年以上者以及期待各種語學試驗者並希望受官吏採用試驗者或爲深造研究公文尺牘小說等的研究志願者最合格

告訴高等日語受驗者

高等日語研究社啓

責任者 前天津明華日語學校校長現奉天日語學院講師 尹白南

鳴謝北市場天慶堂良醫聖葯

鄙人內人素患肺病又感溫病經中醫多人診治終無效果且又加重經行不止喘嗽而再氣息如絲大汗心慌不時寒熱立有危險之虞幸經北市場天慶堂漢醫高秀山代爲診治先用育坤寧補血調經並用湯藥淸溫安神果然藥到病除立定喘嗽起沉疴除爲送匾外特爲登報介紹以爲肺病婦科患者指一明路且並將該醫婦嬰兩科成藥列下女界良藥育坤寧每袋十付貳元（每打貳拾元）兒科聖藥嬰兒友每袋七付六角（每打六元）

鳴謝人奉天三經路積德里門牌廿八號 房國林啓

漢醫高秀山寓奉天北市場大觀茶園南邊路東天慶堂藥店

德國醫學博士葛納克大夫

前德國漢堡巴恩拜醫院院長一九三三年任南京中央醫院療顧問一九三六年後任北京淸源醫院醫師近應友請來奉應診

治療科目 內科 婦科小兒科 皮膚花柳科

門診時間 每日由上午十一時至下午一時 由下午三時至五時 星期日由上午十一時至下午一時

診費國幣貳圓 本大夫精通滿語

地址 商埠三經路（三經路郵局）斜對過 電話三一三八五

商埠大舞台

本台由京聘請武生大王 吳彥恒吉日登台

早場（四月九日）

趙秉南 李香勻 張盛庭

全本鎭江甘露寺 鐵公鷄

李君臨別紀念只有今天

晚場（四月九日）

趙秉南 李香勻 張盛庭

李君臨別紀念只有今天

全本鐵鏡公主

富山罐詰工場

商標注意

五香牛肉 海螺 紅燒牛肉

（招募代理店）

神效無比之眼科藥
斯
スマイル
邁
爾
【醫學博士中村榮先生 醫學博士仁藤隆作先生 推獎】
斯邁爾眼藥　堪稱爲科學日本最新之眼科治療藥　其殺菌消炎作用之迅速　用之於諸種眼疾　無不迅速發其適正之治療作用　且能除去眼之疲勞充血溷濁使視力明快　具有增進眼睛健康印象美之作用焉
試想失明之慘苦！唯眼疾爲使足下生活暗澹可怖之兇敵！祈從速利用本藥　用期醫治之萬全！
眼病之主因　厥由眼中不潔與不衛生而起　從而豫防眼病須戒勿以不潔手指觸目　須避接觸强烈光線　須愼勿在照明不足之暗室中工作細事　凡此等事　均不可或忽者　偶因失愼　罹得眼疾　宜用如斯邁爾之正確眼藥　每日點眼數次　則可去眼屎充血消腫解痛　日趨痊快也
在此場合
結膜炎（眼屎劇多　白睛發紅而充血　長見光線　頻流眼淚）
角膜炎（黑睛生小點　漸次蔽掩視力　眼底時生疼痛）
沙眼（眼瞼裏生疙瘩　長光線　充血甚則失明。）
眼精疲勞（眼力易疲　工作倦怠　頭痛目眩　神經焦急。）
眼瞼炎（眼瞼糜爛　生痛　甚則眼邊潰疤、妨碍視力。）
（藥價）兩角半、四角半、著名藥房均有經售、
此容器也！
斯邁爾之容器裝璜　乃用不致變化之硬質玻璃瓶及硬質膠皮爲口塞　備有自動式點眼裝置　故可一滴一滴　任意點眼
總代理店　株式會社　玉置商店　東京

文學雜俎

隨感錄 30 (丐)

我們把報紙翻開看一看出版物的廣告。就可明白一國讀書界的趨勢。這是極其確實的證據。優於一切雄辯。我們只看日本各大報紙。出版物的廣告。所佔面積極大。出版物由佛典、儒經、哲學諸書。以及科學書籍、史地書籍、教科參考書籍。文學小說書籍、麥及美術書畫、農田園藝、牧馬飼養。無不日新月異。數十年來。有盛無衰。我看日本報紙。先看出版廣告。常常使我抱着絕大驚異。如果社會上沒有這樣需要。各大書局。天天刊行這些書籍雜誌。將賣於何人。於此可見。日本讀書界。是怎樣繁盛了。

及觀我國。報紙廣告。佔有相當面積的。以賣藥種類最多。雜貨次之。圖書出版廣告。篇幅最小。而且不能天天有。由此一個事實。我們就可恍然兩國之文野了。大凡一國文化之振興。端賴出版之繁盛。讀書之普及。出版繁盛。則人人有書可讀。人人有書可讀。則學術技術。自然突飛猛進。所有全世界之學術知識。皆能網羅靡遺。如不讀書。或讀書而僅能讀閒書。則學術知識。自然落伍。與國際競爭。自然無望了。

讀書最有宏效。別看已在大學畢業。若不讀書。也與文盲相去不遠。我見了許多男女大學卒業生。及叩其所學。有許多不相應處。我不是用舊文學來問難他們。也不是用新文學來試驗他們。只用一般常識。和他們所學的專科。來和他們討教。而成績不甚令人滿意的。也很多。這就由於讀書太少。甚或不再讀書的原故。

或者也有許多人。在讀書了。可惜所讀的除了無用的閒書。便是妄人胡謅的邪說。有害無益。可憐他們一點判斷力也沒有。依然津津而談。若炫其博識。還未免令人太失望了。讀書應具判斷力。先辨其眞僞。再審其義理之當否。

漫畫考 (陳毅)

漫畫歷史已久。人但知爲共七八年來。甚而追本溯源固遠在明淸以上也。

明季末葉。國事垂危。姚雪𧪆大司馬在朝有人繪『枯枝猴 眠圖』寄 之。繫之詩曰『猴兒要醒而今醒。莫待條枯樹倒時。』

淸乾隆間。有人畫七八瞽者。各執 圭璧銅磁書 畫等物。作張口爭辯題狀曰『瞽盲評古圖』。劉鳴玉 題云『耳聾偏要逢人話。足跛轉喜登 山滑。可惜不逢 周師遠。眼珠個個金篦刮。』

同時又有人作牽牛圖。以妻子兒女飯 食器具盡 載車中。一枯瘦男子牽長繩背負而行。空中一獮鬼持 鞭策之。袁隨園題云。『人世肩頭各一擔。默梅花過杏花殘。暗中何必長鞭打。就作神仙懶亦難。』

是故今日之濫觴也。觀乎此。可知其由來之久。惟畫旁舉詩。今日已不多見。今人動謂漫畫造端歐西。抑何所見之不廣耶?

春在東京 (鳳琪)

風絲里帶着纏纏地春意。屋子里的人。不經不由地邁到外邊去。瞧見了丸之內大廈 映晒着富有圖案情趣的陰影。街子上滿烘烘儘是人。車站像洩了閘的水車。實在也難怪平常要到日光去玩。每趟車價竟需四元以上可是到了。這時候竟低至三元並且是來回票。然而。是要組織一團體。可是那能身邊就有多人同 時願出發旅途?只消走到站里便可搭上伴。也可得到這減價的享受。在遠足原野踏青。三三兩兩。糾成群。攏着肩臂一字的進行。謳唱着春風如意。尤其是小學生可以說觸目 皆是。天眞活潑的流露。手握着網兜着跳跳躍躍捕虫兒。 流水溝兒那里插着許多白蠟的小腿。在掘蛤蜊 到綠色。划船的人兒是多末寫意啊。池子的鶯。展着翅

動物園更活躍了。上野動物園不是列在世界第五嗎?那兒 怪不得人多。看象走檐頭。虎跳火圈。 河馬在噴着水花。大鷭已竟立起來了。猴。百鳥。是那末多。兩匹高大的麒麟。喫着屋頂的小草。這些。這些。都能使來者一 年間念念不忘的。日比谷花庭前談情。井之頭 公園蕩瀾的羅曼蒂克。這不過櫻花還沒開。夜剛露頭。一切的風景。火熾的情緒都叫人心頭怪癢癢。野餐露營。一片歡樂聲。 滲透了冷靜度過多的空氣。

婦人群更要忙。永遠地。永遠地 空不出兩隻手。因爲 偷閒是被人笑話的。苦幹春天不像冬天的冷枯。 找些花草來做盆景。蒔花的華道。因爲這時節客也 依閒了許多串門的人多。 烹以茶。也都須熟練的茶道。暇時還要彈三味弦。心聲的寄託。一杯水酒辣了弱的心。 巧克力糖暗暗裝入孩子旅行包袱里。

年華荳蔻。少女都有了一種不可言傳的美容。一種會心的微笑。是滿意像鳳尾時時煽動她 的美麗與嬌艷。大的商店。都在籌備出了許多嫁女衣裳。這是多末動人啊。用了白布包了丸髻用了白粉塗了鼻梁骨。 走在架着衣飾的台前的姑娘們。 才認出春天給她一個生活上轉換的機會的認識。換了輕鬆的服裝。爽 人的天氣。一封信使心跳着。引出了耐人尋 味的幻想曲。

春 (科)

低空瀰漫着暗雲。聳立的烟囱。泛出泡沫似的烟霧。狂風裏着塵砂在盤旋。靜蕩蕩的空間。佈滿了沉寂壓頂下。發動機在不斷的低鳴。人們在飢寒中動作。沒有疲倦。沒有困乏。處處顯示着陳舊。在這古老的城中。

幾月來。人們都在渡着這種枯寂沉悶的日子。窒息的空氣使 人得不到一刻 的喘息。人們懷着渴念。熱望着春天的到臨像染患熱病的客人渴望一杯冰水一樣。而現在。時間的輪子。終於載着迷人的春天到來了。

金色的陽光驅散了到處的陰霾。春雨洗淨了地上的塵氛空氣新鮮而清爽。無際的原野披上了淡綠的衣裳。區劃的田地栽上了綠絨的條紋青翠的麥苗。已經隨風搖擺了。路旁的樹行綻着如豆的綠芽。纖細的枝條。低低的下垂着。微風在輕輕的吹拂着。遠處的山凹裡。桃林泛着微紅。青松顯出新綠。海藍色的天空。點綴着輕倩的燕子。穿梭似的追逐着。碧油油的淡水溶盡了寒冰而流動了。水面反映着 晴朗的天。反映着俯垂的柳。除了飛燕的影子在穿剳外。這是幅多麼幽雅的圖畫啊。嘈亂的城 市。已腦腦中 逃得乾乾淨淨。恬靜的世界。隨着眼前的郊野展開了。

隨着外界的開展。我們的內心也開始躍動了。長久想念而難得見面的戀友一旦相逢了。外界的青春的活躍。在內心映現了。我們熱心的傾吐着。離別的苦痛和隔地的想 念。咀咒着誤 會的害人。我們願意忘掉牠。像忘掉過去的冬天一樣。我們願意一同盡情的享受我們青春的幸福。像現在漫步在新春的原野上一般。我們止住了踏青的 步子。而對面 的笑了。用眼波代替來說。『春天是我們的夠』。

閒話千山 (續) (小天)

此洞倘能移至杭州。半山半郭。便於人遊。如果數百年來。加以擴充。我想難不能與棲霞洞煙霞洞齊名。裡面的雕像。也大可以有靈隱寺羅漢那般栩栩而喜奕奕有神的樣子。石窟裡本來最好是鐫石像。但必得石質宜於雕琢。工作纔能便利。例如西湖飛來峰下的石彌勒。身邊有不少小佛。都是下部連着石窟的牆壁。上部孤單單的兀立着。這是由於青石性綿的原故。所以雕了可以成功。千山裡的石性。多半是花崗巖。性最鬆脆。是不宜於雕像的。所以想雕煙霞洞那等羅漢。就不可能了。不過。石窟假手人工能鑿大的話。裡面塑成靈隱寺那等泥羅漢。總也不算很難的。

提起杭州靈隱寺的羅漢來。令人感覺着無論那裡的羅漢像。實在沒有出其右的。如今不妨利用機會。談上一談同時也能給千山的羅漢像。作一個比較。靈隱寺的羅漢共計有五百十八尊。因爲稱其整數。捨其餘數。就稱此等塑像所在地爲五百羅漢堂了。羅漢堂在靈隱寺院內的西部。建成王字形的大廈。裡面的羅漢。都整整齊齊的排列在兩旁。前堂中堂後堂。有一條綵廳爲之聯絡。不問堂廊。都有成對的羅漢。所有羅漢全是坐像。高八尺有餘。這五百十八尊羅漢。在四十九間堂廊中。都 用大赤金一一貼成。不惟體質輝煌。就是 怒容笑貌。塑的精妙也比畫上畫的 羅漢還有 生氣。是我有 生以來所僅見的藝術極品。據傳。 這些羅漢是明末淸初江南幾位塑像名手的作品。這幾位名手。可惜不知他們的姓名。但是他們的技術。未嘗不可與唐代的楊惠之並駕齊驅。我一見了羅漢。不禁要暗中向這幾位名手折腰。這些羅漢。人各一形。毫不雷同。也沒有一尊。塑的帶些拘板氣概。簡捷說。笑像笑睡像睡。愁像愁。醒像醒。怒像怒。找不出一點毛病來。

夢十夜 13 (夏目漱石作 奕秋譯)

★第六夜★

聽說運慶在國寺山門。正彫刻着金剛。我連散步。順便到那一看。在我去以前。已經集了很多的人。正不住的作下馬評呢。

在山門前三丈多遠地方。有棵高大的赤松。樹幹斜着遮住了山門的瓦。伸得到高遠的青空裏。綠色的松。和紅漆的門。互相輝映着。眞是美觀的很。加上松樹的位置又好。門的左端一點也遮不着。斜着穿了過去。越望上越寬。直到屋脊。很有古代風味。似乎是鐮倉時代。

可是。看着的人。都和我一樣。全是明治的人。其中最多的就是車夫。一定是因爲在街口等客太寂寞了。才站着的罷。

『眞大呀!』一個說。

『比做一個人。還費勁的多吧。』又一個說。

接着又一個人說。『嗎是金剛啊。現在還刻金剛麼?』

『是麼。我只當金剛都是早先的哩。』

『眞勇猛啊。誰都能看出來吧。古來誰頂猛。聽說是沒有比金剛再猛的了。因爲比日本武尊還猛哩。』一個人說到半截止住了。一看那人搭臀挽背的。沒戴帽子。似乎是個很沒敎育的人。

運慶對於參觀者的評判。毫不在意的移動着鑿槌坐在高處總也不回頭。不住的彫刻着金剛的面部。

運慶的頭上。戴着一頂像鳥帽子(譯者註。是日本古代帽子 的一種。)似的東西穿的不知是素袍(譯者註。是日本古 代士人的官服)袖子繩在背上。他那樣子。眞是古色古香。和吵吵嚷嚷的參觀的人。一點也不稱。我想。運慶怎麼到現在還活着呢。眞是怪事。一邊想着。一邊還是站着看他。(未完)

角鹿

距今三十年前。北京永定門之外。南海子(即南苑)一帶。有獸名『四不像子』此物 名曰『角鹿』。四不像子者其俗名也。因其形態奇異。頭似鹿。尾似驢。背似駝。蹄似牛。而其形似。又非確實。故有俗稱也。其產地以黑龍江最多。吉林亦有之。全 然野生。滿洲語曰。『俄倫布呼』。龍江語爲『俄倫巴虎』。漢語則名爲『角鹿』。父老相傳。此獸俄倫春人。役使之 如內地之於牛馬。平時此物。自生於山野。往來奔逐。土人如需之。則以手撮唇而呼。作嗚哨之聲。角鹿一聞。卽躍躍而來。追從役事。雖力撻之而不捨去。但其性最饑味之物。若取食飼之。則蕭然而鳴。遁走絕塵。此乃龍江土人之天然牛馬也。(未完)

論太古人的壽命 (六)

在書契以前的歷史事故。概憑口頭 傳說他的遺跡。而又格外加以臆度的解析。凡遺跡有可疑 的。則又特加正當的附會。然後再往下傳。爲此。甲傳之乙。乙傳之丙丙又傳之丁。於是順序而下。有的謬誤 曲解。有的畫蛇添足。因而徵信 維艱。致欲辨明他的是非邪正。而諸說紛歧。莫衷一是。還實屬最大的苦悶於衆 說紛歧而又事實少所符合之中。尋求他的眞實事 理。總須拋棄其中幾多無用的空談。而有 抉別剔除的識力。那才能以不爲人所欺。而自有心得。對此是非的判斷。不但歷 史性的事理如此。凡事就宜依科學的觀 察方法。去求趣味深長的所在而認識之。

到了夏商時代。會是 草昧初開。尙有幾多注意 研究。特別 其有無遺斷片的殘存史料。往古實的 得失所在。戰國 時代。對一般神話的 研究考查更見重視。今 舉一二著例來說。彼時亦經發明了。又一周年的期間。也測 到精 微。淮南子 會謂太陽內有烏鴉的記事。那是觀察太陽內有黑點爲論據 的。又韓非子載有空中飛翔 的木鳶行機 的製造 在那個時期。作這種說法。殊堪令人付之一笑。但按鳶字的形 式結構來觀察。想像那和現代的單葉或複葉的飛機確有相似的可能。 其他近於此等的記事。也所在多 有。不過以人事與天地間種種的陵谷變遷。遂致其斷 片的實蹟。多埋藏在塵埃之中。中國古文書的流傳不完。只憑口 傳爲依據。但得一片的資料。就視爲金玉一般也是當然的。(未完)

曼殊詩[illegible]

△初夏 (林忍默)

大木森森夏事來。愁肝湯疾漫難栽。禽聲細碎飄檐瓦。花葉扶疏隔茗杯。最喜行雲多變態。可憐斜日又空回。紅榴滿眼天中近。不盡離騷萬古哀。

△同廣瀨總裁視察牡丹江 (三六橋)

牡丹江上水浮家。漁婦烹羹婢煮茶。青笠綠簑歌一曲。月明吹笛入蘆花。

△六橋夫子以紅豆相貺賦此呈教 (王希哲)

開緘驚覩鴛鴦顆。分自虞山第幾枝。贏得詩人轉相贈。也應從此解相思。

古鏡名閨書貯藏。銘心文字忽相忘。從今伴得相思子。一度開奩一斷腸。

人生 (士海)

除非常着一個人失掉了希望的引力。沉墜到無底的深淵裡。那時人才能自殺呢。』我們正在交談的時候。澄哥氣在喘喘的跑了進來說道。『後院老詹家死了人啦。一定是那個在藥房行醫的胖先生。因爲我從那兒上過的時候。聽見一個婦人。『天啊…地啊…』的哭着。其中又聽見一個小孩子。『爸爸…爸…』的哭聲。不用說。一定是她的 丈夫。小孩 子的爸爸。』

『什麼?胖醫死了?』母親很驚奇的問着。『可惜很好的人死了。怪不得有好多天我沒有 看見他呢?可惜…』我又重復母親哀憐的說道。『可惜可惜…』。(完)

白髮 (續) (浩浩)

往日能博得他欣悅的還不是青春美色?

×

迷夢已悟了

不敢再拘執

唉!現在方才知道人的心是靜不住!

(完)

春與花 (續) (葆仁)

但是。好夢不長。曾幾何時。暴風烈日。急雨驟馳。花兒們的甜夢被打醒了。她們禁不起這强銳的忌視。一片一片都綴着眉頭。含着熱淚的悄然飛去。踐踏蹂躪。雨打風摧。飄零到 不知何所歸處。春呢?也隨着這殘淡而消失了。人們又復沉 醉於其他享樂的引誘——自然在她們之中不謝的也有。但那不是每個常人所能看得到的多愁善感的文人。聽到落花的別語。看見花瓣遭踐踏時濺出的苦淚。他雖然希望春來。歡迎花開。但是他總怕花開又落。老了春顏。 空留一番悵惘。『東風送冷春衫薄。 花月堪憐難擲却。 孤月何能夜夜圓。繁花易遣紛紛落。』(淸王錫春 江花月夜。)『一夜東風。南陌落紅吹急。正芳時。飄零庭外。挂遍絲百尺。怎淒涼粉愁香泣。半啓朱扉。又是靑陰如織。 更凝眸。有誰憐惜。但教飛去。向銅溝流出。及早透三春消息。』(明邵梅芳落花)描寫花開花落的情況怎麼的淒切啊。

同樣人生『知』『能』表演的花。我們也不當希望她開放得太早吧。我們總想回到童年去。要避那花開謝落的痛苦。可是事實上 又怎樣能夠呢?由這裡使我們味得多麼重大的教訓。時光是不留停的啊。『惜春常怕花開早』。那終究是 無濟於事。你惋惜。你怨恨。縱使你犧牲了一切。但是也不能留得一分一寸的光陰。所以我們要想幹一番事業。必須要把住現實。毫不中斷的幹下去『明日復明日。 明日幾何多。』先人已有此名哲。吾儕小輩。當勿再蹈覆轍!(完)

草花的播種 (湘)

現在雖然已是十足的陽春季節了。然而嚴冬的餘寒多少還在殘留。所以說家庭園藝中的草花播種的時期現在還早些也未可知。不過草花類若是稍 微早些播種。讓牠在溫度 還不高的期間中。慢慢的生苗。比在暖和期間。很快的生出。要好得多。 所以我們不妨盡力的早播種。如果溫度太低。不能發芽的時候。 可以先播種於花盆中。或木箱裡。白天將牠放在有陽光 的地方。晚間放在溫室裡。

種子發芽。溫度須在華氏七十度左右。 若是溫度不足不能完全發芽的時候。 可以放在木架下。木架的下面。擱一個小火盆。以補充溫度之不足。 再有種子之發芽。周圍的水要保持飽和水 量之百分之六十至七十。土以手指撮着總得有 相當的溫度才可。種子之發芽。酸素的供給。也很要緊。所以種子與土粒之間。 不能不有相當的空氣流通。

因爲種子須收水分才能發芽。而且還需要多 量的酸素所以若是種在 太粘的土裡。或是爲同樣的土所覆蓋。是要妨碍發芽的。最好使用空氣與 水都容易流通的輕土。不過這種輕土也許最容易發芽。所以應該注意牠的溫度

然而。土若總是保持同 樣狀態的濕度。發芽率反到要遲慢。所以與過適當的水以後。要經過相當的時間。水沒有了的時候才可以再給。就是在春花 的苗。已經發出了的時候。播種的花盆或木箱。 也得要牠能夠充分的排水灌水。若是能夠調節。 牠的成育自然好。不過。就是水量過多的時候。種子也不會腐敗的。

再有。灌水的時候。最好用噴壺。 讓牠如細雨似的灑在土上爲最相當。

記曲阜孔廟 (續) ([illegible])

查文廟剏爲魯哀公十七年。漢魏唐宋遞相延飾。金元明淸。累有增修。廟庭碑刻之盛不可殫述。 出北城門。道半有坊曰『萬古長春』左右碑亭峙列。次爲至聖林坊東西列垣如翼。坊外有村或謂卽孔里也。 其北『至聖林門樓』內。西爲『洙水橋』。過橋有『享殿』。左爲思堂』。堂北有甬道。中置一石鼎。 側立翁中。左物石劍氣概清奇。此外有元豹二。角端二。華表二。 殿後碑亭三座。一貯子貢手植 楷之碑記。 楷高丈餘。已枯無枝葉。

稍西爲孔子墓。有雲石篆文金字巨碑。曰。『大成至聖文宣王墓』馬鬣長封。佳城永固。共佔地之大。殆近畝許。高則約丈五。前偏左爲子思墓。碑文曰『述聖沂國公墓』右爲伯魚墓。碑文曰。『泗 水侯墓』西側有室曰『子貢廬墓處』亦有碑紀事。聞凡孔裔歿。 均葬垣內故每日四望。有墳纍纍然。(完)

九星日鑑

四月九日 舊二月二十日 日曜 丙子 先負 成 虛宿

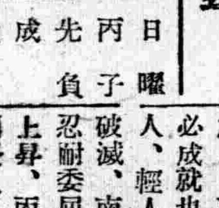

▲一白之人、探健全步驟、運氣所至、無不吉利、巽壬乙吉▲二黑之人、不馳心於外、誠樸勞働、是大吉日、丙乾辛吉▲三碧之人、堅固意志、竭力勤勞、決無咎失、艮乙丙吉▲四綠之人、不能忍人之所能忍者、必誤生涯之計矣、北壬乙吉▲五黃之人、拘泥小事、易躁處大事、丙辛乙吉▲六白之人、事雖稍有延長、但願望必成就也、南艮辛吉▲七赤之人、輕人言而蔑長上時、必告破滅、南乾艮吉▲八白之人、忍耐委屈、後來地位、必然上昇、丙南辛吉▲九紫之人、因長上屬下之苦勞、致有兩敗俱傷之事、北坤乾吉

無線電

廣播節目 (四月九日星期日)

午前

七、〇〇 (新京) 國歌

七、四九 (大連) 淸晨音樂

八、二〇 (新京) 氣象通報

九、〇〇 (新京) 聖典講義 金鋼經新京護國般若寺方丈樹培

九、三〇 (新京) 廣東音樂 (唱片)

一〇、〇〇 (哈爾濱) 趣味講話 犯罪心理解的哈爾濱高等法院刑庭庭長劉紹漢

午後

〇、三〇 (大連) 平谷調大鼓雙鎖記劉俊海

一、〇〇 (新京) 新聞

一、一五 (奉天) 雅樂管樂 奉天自娛俱樂部 一、雁過南樓 二、蝴蝶 三、迎仙客 四、小華岩 五、蟠桃會 絃樂 一、鴛鴦扣 二、四季歌 三、續麒麟 四、漁翁樂

五、三〇 (哈爾濱) 兒童時間 哈爾濱私立慈惠國民優級學校學生唱歌 指揮邵五魁 一、布穀 二、曉 三、湖中的鵝 四、春光好 五、迎春曲

六、二五 (奉天) 評詞 高宗巡幸記 關桐晟

七、三〇 (奉天) 講演 農村敎育應如何改善 張榮久

七、五〇 (哈爾濱) 話劇 編來滿劇隆天出演團體北辰話劇團

八、二五 (哈爾濱) 四重唱 北滿基督敎會 一、復活節 二、信徒之歌 曰蘊中 三、寶他爲王外七名

九、〇五 (哈爾濱) 八角鼓 新香酒滿淑明外二名

九、二五 (新京) 新聞

一〇、一〇 (大連) 舊劇 一捧雪 大連業明國劇研究社

情海飛鴻停刊啓事

本欄因JJ編者、在兩月前、患病入院、以致無形停刊、實爲抱歉之至、現在該編者健康尙未完全恢復、避免一切工作、復刊希望、一時恐難實現、近來各處、函電紛至、詢問原由、是以有此聲明尙乞鑒諒、

新滿洲 第一卷 第四號
主要目次
論說 忠與孝…悅生 王道與世界大同…磊磊生
著述 鄉村敎化問題… 家兎簡易飼養法… 白喉的豫防法…
譯叢 吳佩孚人格及其同志…岡野增次郞著 何廉譯
雜俎 對於六朝書法的我見…昔則 關於茶花女…羅川 觀劇瑣談…筠友 皮黃考源…老達
新滿洲
「新滿洲」是我國民來的恩物 人人不能不看的月刊雜誌 內容分論說、講演、著述、譯叢、大事記、常識、雜俎、實用日語、小說、漫畫珍聞其他種種 又有各彩色寫眞插圖。需要的知識、文字用近白話寫出或淺顯 管保是人人無不懂。
小說 淺髮帶來的恩惠…阿紋 誰害了他…秋月 乞食者…戴望 協和之花…桂林 長篇新舊時代…陳蕉影
定價二角 郵費二分
新滿洲社

本年綠化運動期迫 地方團体實行協力

【吉林】欲防農產物受到旱水及虫等災害非造林不可、吉林省公署、對於康德六年度全省之綠化運動、徹底實行、以地方團體爲中心、綠化動員（協和會分會協和義勇奉公隊協和青年少年團青年訓練所國防婦人會學校）協力實行造林、將行之辦法令各市縣旗長實行、茲將其實行辦法列左
帝政紀念國民勤勞奉仕綠化運動實施要領列左
一、趣旨、官民一體擧國的集團勤勞奉仕而謀國之綠化
二、主宰
三後援、總務廳弘報處內務局興安局治安部民生部
四運絡關東軍、關東局滿鐵鐵道總局
五、實施期間四月廿一日（植樹節）繼續三日
六目標、植樹獎勵、防止災害（一）農村造林（二）市民保健林之造成（三）市街村落之美化（四）耕地防風林護岸林造成
七實施要領省市縣旗街村協和會各級本部並分會共同實施之、動員協和會分會協和義勇奉公隊和青年少年團、青年訓練所國防婦人會、學校各團體、實行（植樹節國民勤勞奉仕式）（二）植林（三）技術指導（四）保護及管理、宣傳新聞雜誌、無綫電、講演電影、宣傳品之配、宣傳畫小冊子明信片（五）功勞者之表彰、對於民間中、關於造林及山火警防有特殊功勞者之個人或團體行表彰之（六）經費由

張貫春家被匪槍

【遼陽】七區管界前三塊石村、農民張景春家、於本月四日午後九時二十分、忽來匪人三名、各持手槍、入屋搶去現金四十五元八角、並懷表一個價值十六元、走後又至隣人陳慶富家、及沈秀盛張紹卿、等家、搶去陳姓現金三十六元、銀手鐲一副、價值十五元、沈姓現金二十三元、張姓現金二十一元、該匪搶畢即行逃走無踪、事後張景春、陳慶富、沈秀盛、張紹卿、等四人赴該管警察報告、由劉二堡警察署、轉報縣署警務科、派警協同搜查、以期捕獲歸案審辦、以免擾害鄉里云、

基於斷禁鴉片法 頒發癮者管理令

【吉林】斷禁鴉片爲國强民之要素、吉林省公署民生廳基於中央當局斷絕關係鴉片政策法、特關於阿片麻藥癮者、頒發管理之法令各縣警務科長吉林警察廳長遵照、謂此項之管理法、雖對於癮者中、能達萬全、對於吸者量之申告時有虛僞情事、即將多量之阿片入手後、再行轉賣、以得不正之利、或密於癮者、管理既不澈底、反將官土而爲私土化、與隣片斷禁方策上之憾事、仰各縣旗講求適當之對策、期於取締上無憾爲要、其管理方法錄左
一、登錄証明書及購買通帳之通用地域爲發給之警察官署管轄區域之件、
二、對登錄癮者指定管煙所不得於以外之管煙所、吸食或購入（但警察官署長許可時除外、
三、關於吸食器具之登錄及收買

盜取運輸 竊賊被捕

【延吉】本省各地商工公會、自去年以來、因對於委託鐵道所運輸之貨物迭有從中被拔取失盜之事情、且其損害頗不貲因乃明細被害損失狀況、呈請關係各關要請防止、而各驛當局及警護隊對此、亦深注意、乃對竊取之犯人、宿在進行密偵中、距此黑幕、卒於當局之天長日久偵察下而獲得線索、即於上月三十一日、朝陽川警護隊中澤警尉以次刑事多名、將在銅佛寺驛勤務之滿人張仁成（假名二十四歲）逮捕、經嚴重審訊結果、糾明該張某去年會於京圖線專門秘密從事竊取貨物、計拔取朝鮮服、日用丸滯等約數百件、此黑幕暴露後、檢擧當局猶在追究其餘罪中、預料此檢擧事件、或因本大擴云、

喜樂亭燒房二所

【延吉】本月四日午前十一時二十分頃、本街新興區大和路十牌六號飲食店喜樂亭李揚楨家、因燒坑過度、致而起火一時烈焰沖天、幸爲警憲發覺即於義勇消防隊出動施救下、結果其家全燒 隣居慶南屋亦被燒一部 計共燒燬房屋二所至十二時頃始熄 損失約千五百元云、

張大臣視察來安

【西安】滿洲帝國新京司法部大臣張煥相氏、於本月五日來西安縣視察、當日視察西安地方法院、西安檢察廳、西安監獄、忠魂碑參拜、次日視察西安縣公署、西安炭礦、在法院廳、縣公署、均有剴切訓詞、張大臣於六日午去西安經各界歡送聲中、往新京云、

省次長視查師道

【吉林】教師人材之訓練如何、與國家有莫大之關係、吉林地方師道訓練所本期新生入校吉林省次長三谷清氏爲視察地方師道訓練所之狀況、於昨日上午十時親至新開門內師道訓練所視查、對於訓練項目一一詢問至正午返署云、

渡技師長建設歸開

【開原】開原街鐵道西豆樑會社之建設、着着進步、其機械已由大連運關而到着開原、將着手於本格的工場建設於東京事務所駐在中之取締役渡披師長、業爲建設而歸開原依該氏之語、至八月中必能全部竣工、而於九月即對運轉製品、開始着手云、

副街長勤政

【蘇家屯】本街副街長、李君士成、自客歲蒞任以來、則即勵精圖治剔除積弊、是以刻下、本街之庶政、較前進化者、實該副街長之功也、聞李君前任藩陽縣、理財股長時、即以勤政慎公、頗蒙上峯之嘉許、今得來任吾街、實爲本街市民慶幸云、

東市場臨時開市

【延吉】街公所籌備設立已久之延吉東市場 茲已於規模粗具中 於四月三日假新市場址臨時開市、同時舊牛馬行集市亦行裁廢云、

吉省定街村制 事務監查規程

【吉林】爲使國家政治合理化、吉林省下各縣實行街村制、於街村制實行後、是爲本立法向政治發展途經邁進、有監督之必要吉林省當局爲使各縣長監督街村指導特制定、吉林省街村事務監查規程、須令各縣長、遵照實行、茲將其規程大綱列左第一條、本規程專辦監查街村事務第二條、街村監查分行政監查、出納監查每年適當時由縣長行之第三條、行政監查要項（一）機密保持文書辦理、吏員之勤惰、第四條、出納當否、要項收支命令帶納處有價証券第五條、綜合監查、爲土木營繕、衛生產業教育、社會事業家教士地强報、經濟金融企制等第六條、縣長省長於特定事項指定對不拘第三條亦能監查云

電影報國號 獻納運動展開

【齊齊哈爾】航空機獻納運動遂日益形熾烈、當此槍後國民熱心從事後援之時期、於齊齊哈爾又發起獻納電影報國號之運動、盜値此非常時局、吾等電影業者亦不得沈默、向全滿數十萬日電影院飛機發起獻納電影報國號運動 當地之滿日電影業者、七日午後、對此運動方法、協議結果、決定以下方法、
一、至達所定金額每月一次、全滿電影院同時擧行獻金上演獻納金額
二、求滿映後援影片免費提供
三、得協會之協力、盡出使該上演有實質的效果之方法、
四、當日之所得即日送交滿映託爲保管求協和會獻金、準此展開本運動、最近即將趣意書向各地發送、並對滿映求積極的協助、一方於當地協和會市本部之本運動後援、最近求中央本部、對全滿各地協和會慫恿、對此協力云、

吉省警官大批升任

【吉林】吉林省公署警務廳、以吉林全省各地警察官吏、對地方維持治安有功勞者實行獎勵起見發表大批警察官吏進級茲將升任者列左、
吉林省警尉小川吉太郎、磐石縣警尉大浦榮、德惠縣警尉窪田五郎右衛門、舒蘭縣警尉町田政義、額穆縣警尉廣岡圭介、樺甸縣警尉鈴木順一、吉林警察廳警尉川越友吉等進級警佐、吉林警察廳警尉補古口完吉、藤森伊三郎、渡邊讓、額穆縣警尉補西村龍馬、敦化縣警尉補加藤淸三、樺甸縣警尉補和田曲、雙陽縣警尉補藤野鑑六、角田信一、磐石縣警尉補若生金作、藤田一夫、丹田啓三、懷德縣警尉補土谷重義、野竹政雄、角谷德次、乾安縣警尉補橫井武志、農安縣警尉補脇坂武雄、德惠縣警尉補角谷再二、樺樹縣警尉補布施七郎、舒蘭縣警尉補生田目精一、額穆縣警尉補日下部進一律進級警尉補、吉林省警長小杉實等六員、舒蘭縣警長等九十七員、一律晉級警尉補、

吉林面粉分配合理 飲食店無面荒

【吉林】市內前月曾感到面荒之虞嗣經吉林市公署商工公會及面粉組合配給上之合理面粉缺乏亦呈過去、現在市內各飲食店各燒餅舖、菜食店等均源源領到面粉依舊工作、無一店或因無面而告歇者於此面粉缺乏之際、竟有如此之力、實爲配給之得法也、警察官吏特別出力如偵知某商隱匿面粉旣與公實、於是在吉市內各販賣面粉家決不匿藏因之得此良好成績、現在各町會對於商民需用面粉者、令其報告町會、如由外埠運到面時、旣行配給面粉、希望全國各地全行此法而對處目前之面粉配給圓滑云

裝洋灰塵芥箱

【延吉】街公所於上月三十一日午前十一時曾假街會議室開清掃街路並保持市街美之懇談會 是時平岡副街長、染河庶務課長 黃行政課長、警察廳木下保安股長及各區長均出席、經協議結果、對前者警廳所提案之設置洋灰塵芥箱一案經再度研究結果爲隨市勢之膨脹、及滅輕市民之諸負担起見對其設置甚準、決定每十戶購一個、如按市民之約計六千戶計算則需箱六百個其製費約二萬四千餘元、以協和、進學、興隆、延字 公園 大和、吉字、新安、市場各幹綫道路爲中心、一律裝備、以免夏際發生傳染病云、

食米缺乏

【合安】縣境因連年水災、食糧甚感不足、況經濟奇緊 對於交付貸欵、及封納國課村稅等、除當號外、即得賣糧、以救時艱、因此家無儲積、多係現買現吃之戶、價爲平抑粮價計、紅粮每斗定七角五分食米（即高粮米）定八角、較隣縣及外鎭、尚稱底廉、故近日以來、售糧賣米者、大見減少昨、四日係粮集之日、竟無一份賣米者、一般賣米粮者、概然手而回、縣城有多戶人家、亦均未得買米、改食他種雜粮云、

鳳凰山荒火大起 村民數百人協力撲滅

【旅順】三洲堡會南、鳳凰山前坡於二月十七日、清明節那天、有某姓之坟塋、在當日午前十時、因受暴風、致將燒發之紙火、燃及荒草、漸漸擴大、倏忽滿山、狼烟大起、一時風借火威、大有燎原之勢、幸被本轄派出所警察官瞥見、立即召集週圍各村屯民衆數百名、擁上山坡、大衆實力、終被撲熄、未釀鉅災、而鳳凰山亦未遭童山濯濯之刼運、可云幸矣、

縣聯會開始擧行

【昌圖】本縣康德六年度全縣聯合協議會 經協和會縣本部 早日籌備 職員不眠不休 一切就緒 乃於本日（四月四日）在第五高地青年訓練講堂 擧行第一日會議 計到場代表三十四名 缺席一名係第四區李孟春 分會專任書記下七名 第六區高英斌缺席 滋場旁聽 此外各關係機關首領 縣本部委員評議員 國婦分會 由本部長洪怡賢氏 副本部長來島勝男氏 率領之下於確準鐘點上午十時 展開盛大景況之儀式、議長副議長重實、經縣本部長指定闞繼賡先生（縣本部委員現任城內街長）及內山芳郎先生（商工分會副分會長現任常務理事）楊玉先生（教育分會現任教育科長三位担當 書記長由後藤學事務長担當 書記由淸水政二闞傳俊兩部員担當 本日日程進行 至下午四時三十分始行將第一日事項終了、全場人員精神不振、隆重從事 殊堪欽佩 於開始之時並有活動寫眞之拍照 更覺耳目一新可資永久之紀念 爲我縣協和會生色良多矣 附記 此次會議係由四月四至四月七日 共四日間云、

促進綠化運動 實行植樹計劃

【阜新】我縣爲促進綠化運動施行植樹、以便農民皆起造林之感康德六年度、經縣公署、備滿洲黑松二萬本、山萩二萬本、於計畫地點、四月九日、官民一致實施植樹、同日十時、縣長及副縣長、同各機關與商民等、在阜新新街塔子溝積慶寺、擧行植樹式典除縣長訓詞外、有行政科長、併說明植樹意義藉資官民有愛林觀念、普及綠化云、

崎田營林署長來遼

【遼陽】營林駐在所、安東新任營林署長崎田氏、於本月三日、帶同關谷業務科長來遼、赴管內營林事務所、視察辦理林業成績、藉資整理、在遼住宿一泊、四日午前十時、赴鞍山海城等處、作同樣之視察云、

連日火警頻頻傳

【公主嶺】近日以來風高物燥 關於火警頻有所聞 日昨本屬淸明佳節 俗禮爲祭掃坟墓之期、本埠城南義地多係異鄉人死亡者浮厝於此 是日之祭掃男女多如過江之鯽 內有一少女不知姓氏、於火化紙錢之際、因悲泣甚哀竟將所著之衣履燒着 並乘風助火威火趁風勢、未及片時即全行燒燬無餘 後經多人救護始行熄滅 但未殃及皮膚亦云奇矣 又城內東大街福盛業舖院內 有某姓因烟甬失愼竟而起火、幸經消防隊赶到急速、以致未能燎原抑亦不幸中之幸云

協和會成立典禮

【望奎】縣當局、日前通知日滿各機關、街村公所、於四月三日上午十一點、在第一舞台、擧行滿洲帝國協和會、縣本部 成立式典 由縣長、王祝齡氏、村田副縣長 出席講演、原因本縣協和會、屬於綏化支部、此次爲宣德達情與人民謀幸福計、設立縣本部、由王縣長、担任部長 於午後二時、開會、復由各機關並男女學生、手執日滿國旗、各街遊行、宣傳標語、各商號門前亦均懸旗祝賀、頗極一時之勝云、

巨塔將傾　一人難支

捷克有如將傾之巨塔•縱使法國支柱•亦不一時耳

一九三八年國際漫畫……德報……

非金融機關 嚴禁存物

【吉林】於此非常時局之下、關於經濟之調劑須講求適當辦法處理、吉林省公署基於中央經濟部、關於非銀行及其他金融機關不准存物會、須令各縣長吉林警察廳長、對於不正當商號存物辦理、嚴重取締與當地協和會、協力取締、關於此種存物與銀行法抵觸、仰於接到令之日實行取締工作、以期金融調劑之功效發生云、

農產物增殖配給

【延吉】間島省爲圖省內農產物增殖及配給計畫上之甚準完璧計 依左記要領開催農產物生產費調查講習會、其要領如左、
（甲）開催期日 自四月十二日至十四日間（每日午前九時起）
（乙）會場 省公署會議室、
（丙）講師 產業部技佐申映混

掘出古錢
—爲開原通寶多種—

【錦州】市之西部、目下工場建設中之滿洲合成燃料石炭液化工場工程現場、竟於二日掘出古錢若干、現場苦力、驚詫不已、發掘之貨幣、計開元通寶以下廿多種、達五六百枚頗爲考古學上好資料

電氣會社三貢獻

【開原】經廿五年之慘澹經營、始有今日之偉大積業、的開原電氣會社、茲爲紀念廿五週年計、除開盛大之慶祝宴會外、更對社會上作以下之三大貢獻、其期間自四月一日起至十日止、其貢獻如左、一、電氣料落價二、免收工費三、慰安用戶

制定標準肉價 全省一致遵行

【延吉】間島省公署、於三十一日午后一時、假省會議室開會協議關於肉價統一問題、當於省警務科、特務科、警察廳保安科、省農林科畜產股、商工公會等係員參加中、協議結果如左、
對皮革統制下之牛價漸漲對策、得提高牛肉分上、中、下三等、今後改爲上、中二種、上種肉每斤售八角、中等肉七角、豬肉帶骨去皮每斤四角五分（從前帶皮售四角）並擬於最近制定公定價格、公告全省一體施行云、

郵政局開始電匯

【北鎭】郵政局自四月十五日、開始辦理國內、日滿電報匯兌、及電報轉賬事務云、

忤逆子 終落法網

【海城】當城天主街、路西、住戶李廣福、於月之三日早八時、將其母、用剪刀刺傷旋即逃走等情、曾誌前報、聞其母卒因傷重而死、警備當局以此等忤逆之子、決不容其逍遙法外、當日乘自動車追赶、竟在邑南分水站、將其弋獲、截回城內、即日投諸囹圄、待細審、可謂天網恢恢、疏而不漏、想此等殘忍之徒、即凌遲處死、亦不足贖其罪也、

中銀行業務良好

【望奎】滿洲中央分行、經理周潤之氏 自任職以來、對於行中事務、爲求進展、對於行員、盡心指導、以期克盡職務之職於商民、存放滙兌欵項、均以和顏對待、詳細指示、商民等無不口碑載道云、

高橋齊鐵局長蒞任

【齊齊哈爾】由吉鐵局副局長榮轉爲齊鐵局長之高橋正巳氏已搭七日午後零時到之列車蒞任、又榮轉爲牡丹江鐵道局長之山領前齊鐵局長、預定搭十日午後二時發之列車赴任云、

吉林各機關人事

【吉林】吉林稅務監督署長 張承元 轉任濱江稅務監督署長、遺吉林稅務監督署長之缺 調龍江省民生廳長楊乃時接充、新命令業經發表 又吉林專賣署 吉林法院 吉林稅局人員 亦有轉勤吉林鐵道局人員轉勤者五百員以上 吉林鐵道局總務處長袁嵩瑞調任哈爾濱鐵道局副局長

縣聯會代表選定

【開原】協和會分會、對於縣聯協會之代表選定人數、已由縣本部指定如既報、但對食鴉片者、不准選爲代表、現職軍人、及警察官、避免選定爲代表、其他一般官吏不妨爲代表而參加之 但爲現實之問題 恐素與官方之指令系統之故 可不必選出之 惟縣街公署官吏 則可以云、

吉各綫增殖花草

【吉林】吉林鐵路局爲使旅客旅行中之舒適、特由產業課計劃 在京圖拉濱 朝開平梅平等線各驛、本年內決定增殖花卉樹木、由產業部將籽種 將於各驛之日台或園設小花園 以資旅客行路之舒適云

未納村稅土地 六月杪前申報

【遼陽】縣公署、昨發出佈告、關於未納村稅之土地、應於本年六月末日以前、申報到村之件、原文照誌如左、爲佈告事、案查本縣地面遼闊戶口旣繁、土地亦多、忠實村民、按畝納稅、固屬不乏、狡黠者徒、隱匿地畝、實居多數、擔負能公允、本縣長有見及此、決計實行徹底淸理、務期村民負担均衡、仰各村民等、凡有未納村稅之土地、務於本年六月末日以前、遵照左記表式申報到村、補納村稅、不得玩違、否則逾期不報、一經查出、定行嚴懲、本縣長言出法隨、決不姑寬、勿謂言之不預也、此佈、康德六年四月五日、縣長黃式叙印、

調查移民開發狀

【吉林】關於移民勤態及移民之產業開發狀況如何 與國家產業開發計劃有莫大之關係、吉林省公署、爲調查此種狀況以省次長三谷清之名義、分團各縣副長旅參事官 將各縣境內 關於開拓關係諸般狀況、統計報告、以便將來研究統合簡易化中之基礎 其調查注意項目一、日本人移民戶動態調查報告（每月別）一、移民地農產物作業狀況調查報告（農期別）

東島副縣長轉動

【昌圖】我縣副縣長來島勝男氏、藍島三載、政躬賜治、和藹親切、對民衆對剛寶、是以獲得各方好評 實至名歸 非過譽也 其寬容大度 涵養有素 一言一動 無不允當 誠日係官吏中僅得建國精神 實行日滿一家之魁楚也 不意依此次中央人事異動、竟奉到轉勤濱江省青岡縣之命令 消息一傳 大爲本縣一般民衆所依戀 上命難違 無法挽留 爲歡送路表微忱計現各方正籌擧行盛大送別宴會 想屆時必有一番熱鬧風光云、

二八月濫搬家 戶口變動多

【開原】市內以二八月爲賃屋者、歷年遷移之季節、所謂「二八月濫搬家」是也、茲以時屆舊歷之二月、一般賃屋階級者、此挪彼移、或東或西、雖遷移之原因不同、而戶口之變動則一、故警察署與與區長處之報告戶口變更者頗多云、

馬澤由施引牛痘

【公主嶺】本埠河南東大街澤田醫院醫師馬澤田、爲謀業務之發達及病者便利起見特由安東聘到女子見習生兩名以爲該醫師之助手 近來因天氣將熱正痘疫發揚之時、一般價者多因金錢關係、以致滯碍引起 該醫師遂備有多數牛痘苗純係施捨性質、並張貼標語以引誘一般旺族種痘云

協和會代表陣容

【開原】協和會縣本部、對於縣聯協會之代表、已指定左記各分會、各派代表一人第一區分會 城街 四安村、威遠村 金勾村 千總村、英台村 東北村 双秀村 第二區分會 慶雲村 双樓村 實和村古城村 施家村 英城村第三區 分會 開原街第一、二、三、四、分會、楡台村、東相村 中固村 高英村 二寨村 第四區分會 嵩山村、五英村 金石村第五區分會龍山村下地村上地村增福村黃寨村第六區分會 八樹村刁皮村李家村王皋村新邊村第七區分會 舟陽村哆囉村養馬村東相村北鎭村城街教育分會開原街教育分會官公吏分會 滿鐵分會滿 開豐分會、

遼陽司法官疑獄事件 區法院定期開庭公判

【遼陽】右法官疑獄事件、曾於前次提起公訴之司法官吏、尙未開庭公判、茲聞區法院、定於本月十一日起、至十四日止共四日間、由土肥審判官、野見山檢察廳次長、以下決定開庭公判、日程如左、
△十一日、元檢察官鄧志和、及李鳥吉之加重收賄、並律師來蔭普、案內來占中之加重贈賄事件、
△十二日、元審判官周繼武之加重收賄事件、
△十三日元審判官王樹楓、及王作民等紹棠、等加重收賄、內有律師賈樺臣、及張立岩之加重贈賄事件、
△十四日、元檢察官張之錦、及徐吉瑞、之加重收賄、主受托收賄事件、

哲田副監察官出張

【北鎭】縣地籍整理支局副監察官哲田克巳氏、於月四日出張盤山縣公幹云、

滯納金整理計劃

【西安】西安縣公署財務科長馮歷謙 李縣當局令往 奉天省公署參加滯納金 第二次整理會議 業已閉會回安向縣當局報告一切經過後、現在與理財股長楊恩海 計劃整理第二次滯納辦法、必須决定人民繳納精神、以資督勵云、

千山祈禱大會 縣署主辦定期擧行

【遼陽】縣境千山名勝、寺廟林立、每年由縣署主辦祈禱大會一次、現屆春暖花開之際、正副縣長提議、定於本月二十八日起、至三十日止、共三日間、仍在千山無量觀龍泉寺、設壇擧行春季祈禱會、除知照日滿各機關、屆時前往行禮外、並函請省方各市縣參加藉襄盛擧云、

商工會開參事會

【望奎】商工公會、於三月廿日 下午一時 招集第三次 參事總會 討論一般會務將康德五年决算、六年預算並提案多件 付與討論 均順序表决 於午後四時散會途至中央飯店歡宴云

春雪連降 候氣轉寒

【朝陽】入春以來天氣日見暖和 因之客冬所存積雪及凍冰 俱已融化成水 一般男女正在卸棉備袷之際 忽然天氣陡變 連降春雪兩次 因之氣候忽又轉寒 一般人等多不賊寒云

開豐鐵道會社 減低粒鹽運費

【開原】開豐鐵道株式會社、茲以該社貨物特定運價率規則第八條、民生必須品欄內僅載大米、醬油、精製鹽醬、四項、對於粒鹽向以與工藝有關、故衞列入、茲查我滿洲民衆、以粒鹽爲日用必需之調味用品、故特追加、凡託運粒鹽者、一律按照普通貨物、低減二成核收運費、以維民生云、

參茸烏鷄白鳳丸
婦女經血不調 乾血癆瘵要藥 適應症

清肺止嗽丸
肺病咳嗽 痰喘良藥 適應症

(外埠函購滙款必寄滿一打者優待郵費否則顧客自理)
批發處奉天鼓樓西

經血不調赤白帶下久不受孕經閉不通滑胎漏產險症功能調經止痛養血安胎通經化瘀去赤白帶保產催生通乳止痛惡血攻心等服之立效定價每丸三角每打三圓雙料每丸六角每打六圓

內傷外感痰喘作嗽肺氣不清氣促胸痛功能退熱鎮嗽定喘除痰驅除肺勞定價每盒國幣五角每打國幣五圓

晉益堂藥店 電話四三七〇四號

王老五
聯華公司有聲出品！有聲對白滑稽巨片！
王老五
這裡沒有紳士禮帽，淑女朱唇：
王次龍 藍蘋 韓蘭根 殷秀岑 桑淑貞 ···主演···
下期准演 風雲兒女 新陣容 科魔湖
·兩期准演· 茶花女 袁美雲主演

光陸 CAPITOL THEATRE
城內中街光陸電影院
四月九日十日十一日
新華公司榮譽出品 有聲對白倫理鉅片
雷雨
△兒子與繼母通奸！
△哥哥與妹妹偷情！！
刺激 哀艷
談瑛 陳燕燕 梅熹 (主演)
原作 曹禺
下期 寃魂復仇
不日公映 美國有聲超特作 飛機大盜

天光電影院
八日九日十日開演
明星公司對白有聲巨片！
十字街頭
【主演】白楊 趙丹
價目時間 樓上四角 樓下三角 注意半價券繼續有效 每日午後一時 循環開演 十點半起

雲閣電影院
九日十日十一日
全部有聲戲劇影片
斬經堂
麒麟童 袁美雲 主演
下期新片 寃魂復仇

東安電影院 電話2.3542
今日開演 價值連城 光芒萬丈 無敵偉作
新華影業公司出品
全部有聲對白歌唱巨片
夜半歌聲
▲半夜裡戲院頂上的怪聲▼
▲三更天別墅樓頭的人影▼
主演 胡萍 金山 周文珠
票價 樓下一律一角

股票買賣
信用素著 勤辦謁誠
如蒙見委 無任歡迎
倘蒙通知即時寄呈詳細買賣股票須知
列左高價獨家收買
◎奉天紡紗◎開豐鐵路◎營口紡紗◎政記輪船◎滿洲電業◎奉天商工◎滿洲洋灰◎各種股票◎零散股票 價值提高 迅速者優待
關於各種有價股票一切業務
福岡屋股票現物店
奉天宇治町十三番地路西 電話(2)二五七四番
滿洲國店貴顧各關於貴事宜本電話面談均可
營業時間(上午九時至下午五時)

亨得利
鐘表眼鏡行
奉天城內中街 電話(四)三二八三號

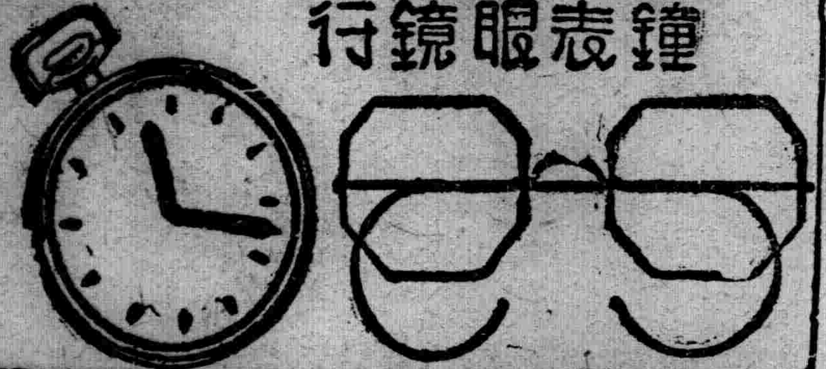

青年表行
專售高尚鐘表眼鏡
奉天城內中街路北

敬啓者敝社自創業以來頗蒙各大工廠之惠顧深爲榮感之至敝社近見各種工業開展之際特赴國外運來機械頗多望祈各界有同志者欲購應用機械便請示知敝社當必詳細答覆恐未週知特此聲明

紡績 織布 染色 製棉 鑛山
各種機械
在庫豐富 價格低廉

撚線機

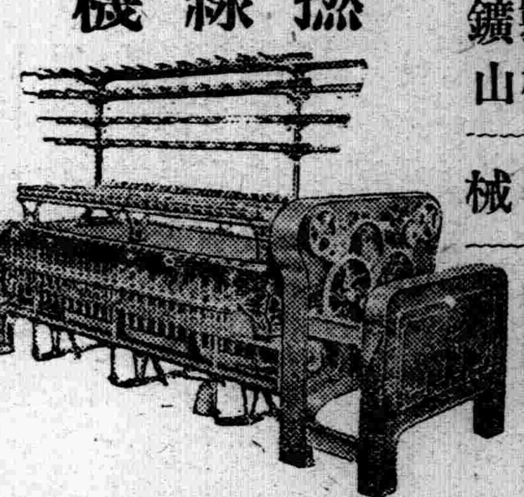

一台錠數由一百錠乃至五百錠
「用途」以該機所合之線或三股二股卡西線可織斜紋呢斜紋布綢布其他凡類者均可構成
如上該機通稱撚線機或稱合線機誠經數十年間由最新學理之調驗始及工業通用構造頗佳用途最廣如綿糸人造糸毛線麻線等無不爲該機所成疎密更可任意調製且於使用之件凡普通之人皆可出手即毫不覺難蒙購者敝社派員按設指導一切
以上如有不詳者特祈來示再可詳細答覆
奉天大和區富士町八番地
中東產業株式會社機械係
電話(三)二〇二五 三四五五番

染白髮紅毛之靈液
那伊斯
各界淑女諸位啊！你們趕快用染髮靈液·那伊斯·染髮染鬚，那麼着你們的頭髮、一定倍加增美麗光澤、永遠不知老耄。
定價 試用版四十錢 小瓶五十錢 大瓶九十錢

唯有兜安氏馳名藥膏
方為治療皮膚病最最可靠之良藥
兜安氏西藥公司啟 上海江西路四八九號
各大藥房 均有出售

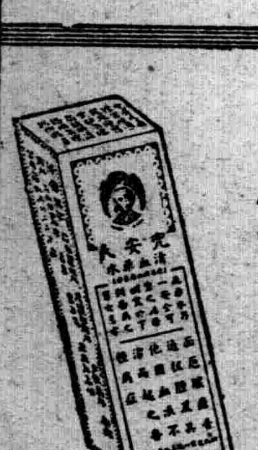

此外更內服
兜安氏清血藥水
澄清體內血液雖最頑固之皮膚病皆可消除
B.P.-818

胃腸良藥
谷井博士指導
胃活

小腹帶重飲食不進之人
每空腹時便感腹痛之人
慢性胃弱面色蒼白之人
心胸嘈雜吐沫發酸之人
肚腹發脹大便不通之人

主治効能
隔食·胃弱·胃炎·胃痛胸隔痞悶·食積不消·食物不進·惡心嘔吐·酒醉宿醉·吐酸嘈雜·膨脹以及小兒吐乳等症

藥價
特大罐壹元 大罐伍毛 中罐參毛 小罐貳毛 試用壹毛

總號 山田安民藥房 日本大阪東區南久寶寺町
●各埠藥房、均有代售

經濟與產業

第二松花江水電建設 開設六大發電所

【新京專電】於發源白頭山貫流間島通化吉林三省密林地帶之第二松花江上流、切斷五百基羅投資五億巨欵、建設總出力三百萬基羅六大水電發電所之計畫、業已實現、蓋豐滿第二松花江第一發電所以年度爲完成期節節進行工程、水力電氣建設局備由於東滿及東邊道之產業開發進展、電力需要之激增急於對第二松花江上流水電資源之根本的調查、本年二月派遣現地總員六十名載重車四輛、大調查隊、除僻地一帶外大部分調查完了、六日歸京、調查之結果、目下整理中在第一發電所之上流復切斷五堰堤判明建設第二至第六發電所、總計有百八十萬基羅至二百萬基羅之發電可能第二發電所堰堤接第一堰堤終點、於紅石磖子地點建設、有効落差爲六十六米、水面積二百平方基羅出力四十六萬基羅、第三在濛江地點、有効落差九十米、水面八十平方基羅、出力二十二萬基羅、第四在于牛歲子地點有効落差九十米、水面積九十平方基羅出力三十萬基羅、第五在安圖地點、有効落差九十米、水面八四平方基羅出力十六萬基羅、第六在羊圈地點、有効落差二百米、水面積五十平方基羅出力五萬基羅第二松花江上流流域殆全部爲江水所佔、江水之全面積合第一堰堤超一千平方基羅、幾達琵琶湖二倍、總出力如合第一發電所六十萬基羅二百基羅可能全工費需五億圓預定紅石磖子之第二發電工程在第一發電工程終了之八年度以前動工了、

各地都市銀行續出

【新京】國內普通銀行之預定擴充爲目標、隨新銀行法之實施（本年一月一日）、主要都市地場銀行之增資者爲多、迨最近經濟部當局認可者爲福德（本店哈爾濱）、中泰（本店哈爾濱）、德義（本店撫順）、公順（本店錦州）之四行、該傾向今後隨伴各地方產業開發之進捗、益益呈促進倘右四行中公順銀行與今回之增資、改稱爲『錦州商工銀行』

滿鐵社國線輸送數量 創業以來之新記錄

滿鐵因去年來貨物輸送急激增加、貨車及從事員都感不足、昭和十三年度末累計、社國線貨物輸送總數量實達四千九百五十萬噸、較前年度末、增二成四分、實創業以來之新記錄、去年度末至三月之輸送預想額爲四百六十五萬噸而實績則爲四百九十二萬噸、新年度最初之車月、五百萬噸輸送計畫、新造貨本亦都應用、但仍有超過之模樣、以年度中之輸送預想、以六千萬噸本上爲目標、故滿鐵之輸送困難、本年度決亦難免也、

大連商議社立 上海出張所

【大連】大連商工會議所出張所在北京、天津、青島之二所爲設置、然隨華中戰局之進展、豫定上海出張所設置、於十四年度豫算經承認、爲其準備起見六日康原商工課長派遣上海、有豫算之場合對張家口亦爲設置豫定

日滿商事之增資 改爲滿洲國特殊會社

【大連】懸案之日滿商事增資問題、既報對倍額之二千萬圓增資、由日本政府不關有認可關于同社資本構成之改訂、因滿洲國側之希望申出、改殘存檢討之餘地同社採主總會之開催於延期之狀態、及今日、其後右問題、於松岡前滿鐵總裁及滿洲國首腦部之間終政治的折衝其後因兩者之談合、今次經現地之事務的折衝、今後於對滿事務局滿洲國政府兩者間、經協議、雖遲迄六月開催株主總會、爲解決之段取、即關于同社增資之件、大體止當然之倍額增資程度、關于資本構成之改訂大體認滿洲國側之希望、滿鐵現在之所有股五十一%一旦讓渡向滿洲國側避增資手續上之煩雜、改正所有股之配分而新採手續依右同社由現在之準特殊會社對特殊會社實現法人格之變更、滿洲國政府隨伴右爲管理令公布、

昨年十月中之 全滿勞働賃銀概要

【新京】康德五年十二月中之全滿勞働賃銀概要、於總平均男女均爲日本人最高、外國人（主係白系俄人）、朝鮮人滿洲人次之、於順位、爲前月同樣、各民族別概要如次、

△滿洲人

男子十二月總平均〇九七圓比十一月總平均一〇一圓、〇〇四圓爲低、女子比十一月總平均〇五二圓、〇〇一圓低下爲〇五一圓、

1觀產業別男子勞働者、土建業之一三九圓表示最高、交通業、運輸業、鑛業次之、工業爲〇七八圓佔最下位、

本月平均比前月、於土建業〇一一圓爲漲、交通業〇一三圓跌、運輸業〇一七圓、鑛業無變化、工業表示、

二觀地方別男子勞働者比總平均〇九七圓概漲價地方齊齊哈爾、佳木斯、牡丹江、鶴岡、圖們、老頭溝、蛟河、延吉、鞍山、

概低位之地方、吉林、安東、奉天、本溪湖、遼陽、煙台、營口、四平街、錦州

類似之地方

新京、哈爾濱、撫順、阜新

△日本內地人

男子十二月總平均爲三〇四圓比十一月總平均三五八圓爲〇五四圓低價、於女子比十一月總平均一三九圓、爲〇〇九圓跌價一三〇圓表示

一觀產業別男子勞働者土建業之四二九圓爲最漲、交通業三一六圓次之他工業、鑛業、運輸業均表示二、九七圓、本月平均比前月除交通業各業種均爲低價

概低價地方、

吉林、安東、奉天

類似地方

牡丹江、哈爾濱、老頭溝、撫順、鞍山、煙台、營口、

2觀地方別男子勞働者之時本月總平均比三、〇四圓、

概高價地方

新京、齊齊哈爾、佳木斯、本溪湖、遼陽

△朝鮮人

男子十二月總平均、一、三三圓、比十一月總平均一、四七圓〇一四圓爲低價、女子比前月〇、〇五圓漲〇、五七圓

1、觀產業別男子勞働者土建業之二、三二圓爲最高、交通業、運輸業、工業等次之鑛業一、一〇、爲最下位

2、觀地方別男子勞働者、比本月平均一、三三圓概高度地方

新京、佳木斯、牡丹江、鶴岡、錦州

概低位之地方

老頭溝、安東、撫順

類似之地方

湖、延吉、哈爾濱、奉天、本溪、鞍山、

關于大豆豆油輸出禁止 大連之業者決定陳情方針

【大連】對特產市場、重大波紋描出之大豆、豆油之對華輸出禁止問題、多既約定處分案爲中心、油房輸出兩業者、遭早急對策樹立之必要、油房側操業停頓之憂呈濃厚、產業發展上、不能爲放任有局面打開之必要、對滿洲國政府、並關東局陳情禁止緩和策、輸出商亦於此際、態度決定爲可、七日午後三時半、於滿洲重要物產組合事務所開催協議會、其結果、對日滿華三國間之物資調整、爲政府方針確立之起見、關于輸出業者、對華輸出禁止之不測的實害程度對當局以加說明、爲業者當然之義務、向駐滿全權大使館當局州廳並滿洲國政府開陳實情、爲善處請訓、而代表者訪問來連中之大津關東局總長、決陳情書提出、

本年初頭期之綿布輸出 純輸出量呈一大增加

【東京】以三月末終了之本年第一回半期之本邦綿布總輸出額、數量五億二千三百九十九萬碼、金額達八千四百五十九萬五千圓比較前年同期於數量、約二千五百萬方碼於金額爲約二千九百萬圓之減少然除圓普羅克向第三國關于純輸出數量五億二千七百五十萬六千方碼金額八千百九十五萬四千圓、於數量卅三%五於金額十%六、呈各各增加該總輸出額之減少、基於昨年六年降、實行之向圓普羅克輸出制限措置、爲明瞭而向第三國爲純輸出增加轉向之原因

一、回轉制實施以後因傾銷預想躊躇之海外需要昨年十二月以降呈反動的之表現、

一、綿布行市呈比較的安定依之商談爲圓滑進行、

一、回轉制實施後、隨伴時日之經過賃銀契約漸次圓滑得遂行同制度之運用呈圓滑化、

奉天市公署 不動產登錄

從來區法院取扱之奉天市不動產登錄事務、對昨年十二月地籍整理完了之鐵西大和區之一部及瀋陽區、去一日以來於市公署登錄官室、爲開辦、取扱事務右地域內之不動產籍設定變更又消滅並不動產關係所有權、地上權、耕種權、地役權、典權、抵押權、賃借權之保存設定、移轉變更處分之制限又關于消滅係登錄並鑛業財團之登錄事務、對右地域外之奉天市域、俟地籍整理局之土地查定終了、爲登錄事務

飯河道雄先生著◇定價貳圓五角（郵費貳角四分）布裝菊判九九八頁

忽九版

實用日語完璧

本書將日本一切語言蒐集成卷殆無遺漏且全卷皆以華語譯日語倘携此書一卷則於商務遊歷考察諸大端凡一切應酬之日語無不備載全書、分爲七編、日豫習編、日說話標準編、日平假名編、日問答標準編、日會話編、日習題編譯解編、日單語編、是也此書素通日語之華人諸公與精通華語之日人諸公悉協同編成而校正嚴密爲益頗多

忽重版

堀越喜博 淺井周治 兩先生共著◇定價九角 郵費六分（菊版洋裝二百二十六頁）

日本文法精義

學外國語者、須先確實文法的基礎、把握其言語之本質、是最爲緊要矣、本書是爲達成此目的、基於多年中國人敎育之經驗而編著者

（一）本書爲中學校、師範學校、商業學校及公學堂高級程度等用之日本文法教科書並自習日本文者編著者

（二）本書爲曩日所刊行（日華對譯現代日本語會話文法）姊妹編而編著者、而主選語、對照口語而以日本文說明全體、且以古文現代文、或北京官話一一對譯之故不但利中國人習日本文法 日本人習華語、華文、亦頗有益書也

最新刊

服部宇之吉博士閱 淺井周治先生著 ◇定價參角 郵費六分（四六版一〇九頁）

日華對譯 最新日本口語文典

一、本書即爲滿人敎育之各種學校日本口語文典教科書及一般研究者自習用書編纂者、

一、文典之敎授其要點明確務使印入學生之腦海爲緊要、故努力簡明、

一、本書置重點於品詞篇而文章篇即簡略至於日本文之成文及其用法則與滿洲國文類似之點甚多、故不詳說亦可也

一、本書之目次（音韻篇九章）（品詞篇上下廿四章）（文章篇三章）

忽十二版

堀越喜博 淺井周治 先生共著 定價八角（郵費六角）（菊判洋裝二百三十四頁）

現代日本語會話文法

著者堀越先生、東京帝國大學文科出身之俊才、而從事日本國語敎授已有年淺井先生夙卒業國學院大學及東京外國語學校嗣後就學于中華民國立北京大學、盡瘁中國人敎育前後二十餘年、爲斯界之宿老兩先生痛感中國人學習日本語之缺陷在無適當會話文法書、特著此書已蒙許多學校採爲敎科書或自習用書而採用初版忽售盡其大半乃實於斯界有絕大反響矣、欲速修日語諸公請從早購一本、

最近刊

唐木歌吉 盧緒恒 兩先生近著 定價四角（郵費六分）（菊半裁二四一頁）

實用日語讀本

凡我滿人均有練習日語之必要也但初學日語苦無良書今有（實用日語讀本）文法極其懇切、詞句極其流通、由淺入深、置諸座右、洵無師自通之善本也本書假張李二君爲主人、網羅其自抵東京至畢業歸國、其中種種實際之會話三十餘類、使讀者於誦讀之際、逸興環生、於不知不覺之間、熟語語言、且依前後之關連、自悟得其語義與語味火速購買、萬勿失此良機也

◎內容▲會話篇二十五類▲日本音字表▲異字同讀表▲拗音表共他▲發音圖解▲北平語音表

忽七版

中谷鹿二先生著 定價六角（郵費六分）（四六判洋裝二百七十頁）

簡易日語會話

啓者本號爲便利華人研究日語及文法起見、特請本埠關東廳華語講習會囑託雜誌善隣主幹、中谷鹿二先生、編輯華人專用簡易日語會話一書、先生曾任青島守備陸軍翻譯官之職、精通華語對於中華風俗人情研究有素、此次應本號之聘、窮推其衷豪蒐集長歷時頗久、始成此書、內容豐富、會話適宜且對於『テニヲハ』等之用法、解釋猶爲詳盡、有志研究日語者手此一書勝讀萬卷、本號爲薄利多售起見、定價從廉諸君試購讀之方知言之不謬也

發售處 大連市浪速町一三八番地 振替貯金口座大連五五番 大阪屋號書店（支店）旅順・奉天・新京・京城

博士創製之 生毛聖藥

◎田中醫學博士靈方
◎說明書免費奉贈

日本田中醫學博士所創製『富美納音』生毛發揚效果極靈、且防髮毛脫落、浮皮紛生等症、即頭髮、眉毛、鬍毛、鬚毛、陰毛等過於稀薄或全缺之人、須採用本藥則雖弱小毛根、亦得長長而薄變爲濃、又患禿頭病、髮毛脫落之時採用本藥即能殺滅病菌、防止脫落且有發毛生髮效果顯著

長髮生毛 富美納音

●禿頭病●未老先禿●瘡禿●眉毛脫毛●髮邊薄毛●男女稀薄●應有毛處不發●無毛者經速採用本藥便知言之不謬

富美納音藥價、五角、九角、一元六角、三元、五元五角、郵費四角五分（各埠藥房皆有出售）倘遇實藥請將藥價及郵費隨函滙至總發售處當即照寄上

假冒充塞、惠購指名、富美納音（フミナイン）爲荷

總發售處 日本東京芝區田村町 東京藥院 電話芝一八七四番 振替東京三八〇三番
大阪赤十字病院前 電話天王寺三五美 振替大阪五八〇八番 東京藥院

理腎健腦補血養身 黑色固腎丸

今三十週紀念大贈送買一盒送一盒一萬盒爲止

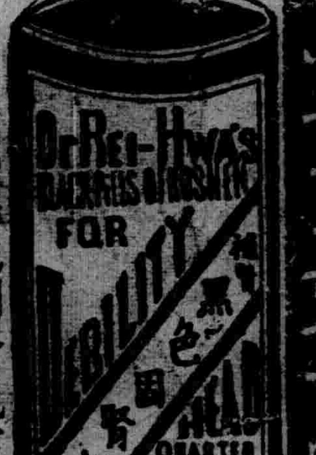

▲黑色固腎丸主治

主治先天不足、○虧損、○過度、○夢○遺、滑精、精液缺乏精冷精清、○子嗣艱難、○陽○短小、陽○不舉、○事早○老年精衰夜多小便、精神困倦、頭暈眼花、目作耳鳴行動心跳、動作氣喘、四肢無力、舉凡背痛、腰酸頭痛、筋骨痛骨節痛、腎囊潮濕、常出涼汗、風濕腎經發生各症治之非常有效、如無病常服、體質強壯、精神充足、永保無腎虧陰○之虞、如患腎虛陽○之症早服一日（黑色固腎丸）早得一日全愈、此藥性質和平、毫無流弊效力偉大百百中患病購服一試方知言之不謬、

定價每盒國幣壹元半打五元六角買打半送半打各省各縣漢藥店西藥房均有售代

駐新京西四馬路南拐角 瑞華氏藥行
駐哈爾濱道外十六道街 瑞華氏藥行
總經理奉天小西關同壹前 大生藥店

淋疾

最新化學療法劑

丹毒 敗血性疾患

五淋白濁 只以內服 立即痊愈 一瓶斷根 克奏神効

特靈伯爾之出現、咸推賞爲可比於六〇六號之大發見、蓋至今殆無特效藥之丹毒、敗血症、產褥熱以及化膿性諸疾患亦確實奏效、一兩日內即迅速下熱、使患者有起死回生之感、誠奏效如神故也。又對於難治之淋疾、內服後兩三日、尿即清澄病症漸痊愈、決非一般他藥所能及。且對於腎盂炎、膀胱炎、化膿性淋巴腺炎、口峽炎、扁桃腺炎、肺炎等、效力可靠、無與論比。

特靈伯爾

テラポール

包裝

片劑（〇・三瓦）二〇片 一〇〇片 五〇〇片
粉末 二五瓦 一〇〇瓦 五〇〇瓦
注射（五%2.0cc）五支裝 一〇支裝 五〇支裝

一次一－二片 一日三次食後服用

第一製藥株式會社
本社 東京市日本橋區江戶橋三丁目
支店 大阪市東區道修町二丁目
出張所 奉天市大和區琴平町三番地

（文獻樣品函索即寄）

武田牌

胃痛良藥 諾爾妙散片

ル モ ザ ン

胃酸過多症

胃酸過多症之症狀、一即胃部之不舒與脹重、二即胃痛是也。胃痛之發作、每在食後二三時間或空腹之時、蓋空胃最易受過剩胃酸之刺戟故也。胃痛發作之時、如能攝取少量食餌、其痛恒可暫時緩解、是爲本病特徵。又胃中胃酸分泌正盛之時、其酸性胃液每常昇至口內、同時胸內痞塞、間或且有引起嘔吐者。

本病來勢甚漸、初時大都堪以忍耐、但如及早不加治療、則胃壁受過剩胃酸之不絕刺戟、每有因此糜爛而卒成下述胃潰瘍之難症者。

胃酸過多症之病人、以神經質之人爲多、又如年少婦人之患此者、亦屬不少。存此病之誘因、大都爲精神過勞・憂鬱・悲哀・驚懼等々、此外亦有因齒牙不良・咀嚼不全・攝生失宜・煙酒過度・慢性腸病・生殖器障礙等而引起者。

胃液分泌過多症

前述胃酸過多症、即胃液中遊離塩酸增多之意、而所謂胃液分泌過多症者、乃胃液全體總量增加之意也。患本病之人、亦常有種々消化障碍、且每於飯前或飯後數時間發覺胃痛、嘔吐多量胃液、其食慾或則亢進、或則不振、其糞便則大都秘結、此外如口渴・脈搏細小及一般神經衰弱症狀等亦屢於本病患者見之。

本病之患者、男子較婦人爲多、其原因主爲精神之過勞。又本病除單獨發生者以外、亦屢有與胃潰瘍或幽門狹窄症等合併者。

胃潰瘍

胃潰瘍之固有症狀、首爲胃痛、其次則爲嘔吐・吐血・潛出血・胃運動障碍・胃液分泌亢進或胃酸過多。又其胃痛常起於心窩部、且痛時如灼、而恒向背部放散。

本病有先呈持續性之輕度胃症狀、及後突然狂吐胃血、胃壁穿孔、而致引起穿孔性腹膜炎之重症者。按此乃本病合併症中最可懼之症狀、頗有生命危險、然大多數則亦可歸治癒。又持久之胃潰瘍、常有翻至不治症之胃癌者、誠不可以等閑視之也。

胃潰瘍之生成、固與無力性或淋巴性體質・貧血・結核・遺傳等々有關、然其間之最有重大意義者、則首推胃酸過多及胃液分泌過多、蓋因胃中遊離塩酸過剩之時、不僅可以造成胃潰瘍之素質、并足以妨碍胃潰瘍之治癒而擴大患部、換言之、無胃酸之過多、斯無胃潰瘍之疾患也。

胃痛

胃痛乃疾病之一種症狀、而非獨立之疾患也。又衣乘有胃痛之疾患、除前述胃酸過多症、胃液分泌過多症、胃潰瘍以外、尙有胃痛及胃加答兒等

濫服蘇打 反有危險（舊式胃酸制止劑之缺點）

胃酸過多症・胃液分泌過多症・胃潰瘍等之主要症狀、爲胃中遊離塩酸之過剩、潰瘍之形成、胃痛之發作等々、故斯時之治療方法、自亦以抑制胃酸、庇護患部、鎭止疼痛爲主。

抑制胃酸之藥物療法、向以「重用蘇打」爲多、此因蘇打能中和胃內之過剩胃酸、消[illegible]刺戟而有一時的鎭痛作用故也。然此法之於胃酸分泌初無根本調節之効、加之多次連用以後、轉能促其分泌、是故欲抑制胃酸而濫服蘇打、正猶抱薪而欲救火、豈不殆哉。

胃酸抑制療法上之常用藥劑、尙有煅製鎂與鉍劑兩種、然前者對於胃酸之中和作用既弱、并有易損胃腸之弊、後者對於潰瘍面之治癒有碍、並能引起頑强便秘、故斯二者亦不能謂爲完全之治療劑也。

合理之胃酸制止劑諾爾妙散片

本公司因鑑於種々胃酸制止劑之缺點、特根據藥理學上之新研究、而創製合理之新制酸劑、定名曰諾爾妙散片。

諾爾妙散片之內容 諾爾妙散片即以硅酸鋁爲主成分、兼配莨菪浸膏及薄荷腦等而成之類白色片劑。

本片劑在水中甚易崩潰、然不能溶解。又在酒精中亦爲不溶性。

諾爾妙散片之作用 諾爾妙散片得依次發揮左記諸種作用。

一、諾爾妙散片先能掩蔽胃內粘膜、隔絕胃液刺戟、以庇護患部或潰瘍面及胃粘膜之全體。（本劑不溶於酒精、故亦可作豫防酒害之用。）

二、諾爾妙散片在胃內得徐々分解、化生硅酸與塩化鋁、硅酸能吸收過剩胃酸與胃酸酵酸、以減低胃內酸度、塩化鋁能適度收斂胃腺、限制胃液之分泌而舒解胃痛。

三、諾爾妙散片因有莨菪浸膏之配合、得鎭止胃粘膜過敏性之疼痛、而增强治療効果。

諾爾妙散片藉前記諸作用之相互爲治、（一）得調節過剩胃液之分泌、抑制過剩胃酸之生成。（二）能庇護患部、隔絕刺戟、以促進潰瘍面之治癒。（三）即鎭痛作用是也。

諾爾妙散片之主治範圍

胃酸過多症、胃液分泌過多症、胃痛、胃炎、胃痙攣、胃潰瘍、十二指腸潰瘍、宿醉、溜飮、噯氣、嘔酸、胸內痞塞、胸部灼熱、惡醉、飮酒過量、便秘、船車暈。

諾爾妙散片之服法及用量 大人每次二片（小粒者八片）、一日三次、食後二時間服用。服時可先含片劑二片（小粒者八片）於舌上、並飮溫湯少許俟其融化、然後再用溫湯送下。又如取片劑二片（小粒者八片）、先攪拌融化於溫湯之中、然後服用之亦可。

【包裝】

大粒	小粒（新出品）
六片	七二片
一八片	一〇〇片
四五片	三〇〇片
九六片	
一〇〇片	
五〇〇片	

詳細說明書及醫師實驗報告另印成册函索即寄

株式會社 武田長兵衞商店

總行 日本大阪市東區道修町

支店 奉天市春日町十三番地